



ΕΛΛΗΝΙΚΗ ΔΗΜΟΚΡΑΤΙΑ  
ΠΕΡΙΦΕΡΕΙΑ ΗΠΕΙΡΟΥ  
ΓΕΝΙΚΗ ΔΙΕΥΘΥΝΣΗ ΑΝΑΠΤΥΞΙΑΚΟΥ  
ΠΡΟΓΡΑΜΜΑΤΙΣΜΟΥ ΠΕΡ/ΝΤΟΣ & ΥΠΟΔΟΜΩΝ  
Δ/ΝΣΗ ΤΕΧΝΙΚΩΝ ΕΡΓΩΝ  
ΠΕΡΙΦΕΡΕΙΑΚΗ ΕΝΟΤΗΤΑ (ΠΕ) ΙΩΑΝΝΙΝΩΝ  
ΤΜΗΜΑ ΣΥΓΚΟΙΝΩΝΙΑΚΩΝ ΕΡΓΩΝ

## ΜΕΛΕΤΗ

**ΕΡΓΟΥ : ΑΠΟΚΑΤΑΣΤΑΣΗ ΒΑΤΟΤΗΤΑΣ ΔΗΜΟΤΙΚΩΝ ΔΡΟΜΩΝ  
Δ. Κ. ΧΟΥΛΙΑΡΑΔΩΝ, ΔΗΜΟΥ ΒΟΡΕΙΩΝ ΤΖΟΥΜΕΡΚΩΝ**

**ΠΡΟΥΠΟΛΟΓΙΣΜΟΣ : 99.200,00 ΕΥΡΩ**



Ιωάννινα - - 2025  Ο ΣΥΝΤΑΚΤΗΣ   ΚΩΝ/ΝΟΣ ΜΠΟΤΗΣ Πολιτικός Μηχ/κός	Ιωάννινα - - 2025  ΕΛΕΓΧΘΗΚΕ Ο ΑΝ. ΠΡΟΪΣΤΑΜΕΝΟΣ Τ.Δ.Π./ Δ.Τ.Ε. – Π.Ε.Ι.   ΚΩΝ/ΝΟΣ ΕΞΑΡΧΟΣ Πολιτικός Μηχ/κός	Ιωάννινα, - - 2025  ΘΕΩΡΗΘΗΚΕ Η ΑΝ. ΠΡΟΪΣΤΑΜΕΝΗ Δ.Τ.Ε.- Π.Ε.Ι.   ΧΡΙΣΤΙΝΑ ΔΗΜΗΤΡΙΟΥ Πολιτικός Μηχ/κός
---	---	--



ΕΛΛΗΝΙΚΗ ΔΗΜΟΚΡΑΤΙΑ  
ΠΕΡΙΦΕΡΕΙΑ ΗΠΕΙΡΟΥ  
ΓΕΝΙΚΗ ΔΙΕΥΘΥΝΣΗ ΑΝΑΠΤΥΞΙΑΚΟΥ  
ΠΡΟΓΡΑΜΜΑΤΙΣΜΟΥ ΠΕΡ/ΝΤΟΣ & ΥΠΟΔΟΜΩΝ  
Δ/ΝΣΗ ΤΕΧΝΙΚΩΝ ΕΡΓΩΝ  
ΠΕΡΙΦΕΡΕΙΑΚΗ ΕΝΟΤΗΤΑ (ΠΕ) ΙΩΑΝΝΙΝΩΝ  
ΤΜΗΜΑ ΣΥΓΚΟΙΝΩΝΙΑΚΩΝ ΕΡΓΩΝ

ΕΡΓΟ: ΑΠΟΚΑΤΑΣΤΑΣΗ ΒΑΤΟΤΗΤΑΣ  
ΔΗΜΟΤΙΚΩΝ ΔΡΟΜΩΝ Δ. Κ.  
ΧΟΥΛΙΑΡΑΔΩΝ, ΔΗΜΟΥ ΒΟΡΕΙΩΝ  
ΤΖΟΥΜΕΡΚΩΝ

## Α.ΤΕΧΝΙΚΗ ΕΚΘΕΣΗ

Η παρούσα μελέτη αναφέρεται στο έργο με τίτλο : **«Αποκατάσταση βατότητας δημοτικών δρόμων Δ. Κ. Χουλιαράδων, Δήμου Βορείων Τζουμέρκων»**. Με το εν λόγω έργο, θα γίνουν απαραίτητες παρεμβάσεις για την αποκατάσταση της βατότητας των ακόλουθων δημοτικών δρόμων του οικισμού Χουλιαράδων, ήτοι :

α) Δημοτικός δρόμος από οικία Δημουλικά έως οικία Καρακίτσιου. Ο δρόμος αυτός διαθέτει κατά θέσεις παλαιά τσιμεντόστρωση, η οποία είναι συνήθως κατεστραμμένη. Με την παρούσα πρόταση, για να αποκαταστήσουμε την ασφαλή διέλευση των αυτοκινήτων, θα τοποθετήσουμε νέα τσιμεντόστρωση σε ολόκληρο το κατάστρωμα του δρόμου. Στην αρχή του δρόμου, για την προστασία των ανάντη πρανών του δρόμου, θα κατασκευάσουμε μικρό τοίχο αντιστήριξης μήκους 14,50 m.



Φωτ. 1 & 2. Άποψη του καταστρώματος του δρόμου

β) Δημοτικός δρόμος από οικία Λεοντάρη έως «Βρύση Διάκου».

Ξεκινά από τσιμεντοστρωμένο δημοτικό, ανάντη της οικίας Λεοντάρη και φθάνει στην περιοχή «Βρύση Διάκου». Ο δρόμος αυτός έχει μικρό πλάτος και απαιτεί διαπλάτυνση, τοίχους αντιστήριξης στα ανάντη και κατάντη, νέα τσιμεντόστρωση στο σύνολο του καταστρώματος, σχάρα συλλογής των όμβριων νερών σε ενδιάμεση θέση του δρόμου και σωλήνα απαγωγής τους.



Φωτ. 1. Αρχή του δρόμου



Φωτ. 2. Ενδιάμεση θέση του δρόμου



Φωτ. 3. Τέλος του δρόμου στην θέση «Βρύση Διάκου»

Οι παρεμβάσεις που προτείνουμε φαίνονται στην Οριζοντιογραφία της μελέτης, κλίμακας 1 : 250 που επισυνάπτουμε και στις σχετικές διατομές των προτεινόμενων τοίχων στο κεφάλαιο ΕΠΙΜΕΤΡΗΣΕΙΣ που ακολουθεί.

γ) Βελτίωση δρόμου περιοχής «Πλακανίδα».

Για την βελτίωση της βατότητας του εν λόγω δημοτικού δρόμου, είναι απαραίτητη η μετατόπιση της υπάρχουσας σχάρας συλλογής όμβριων νερών, χαμηλότερα, σε καλύτερη δηλαδή θέση και η τοποθέτηση νέας τσιμεντόστρωσης του δρόμου στην θέση αυτή που το κατάστρωμα είναι διαβρωμένο, η οποία θα έχει μήκος 34,00 m και μέσο πλάτος 3,50 m.



Νέα θέση σχάρας

Φωτ. 4. Άποψη δρόμου περιοχής «Πλακανίδα».

Όλες οι εργασίες θα εκτελεσθούν έντεχνα, σύμφωνα με τις υποδείξεις της διευθύνουσας υπηρεσίας, τις ισχύουσες τεχνικές προδιαγραφές και τις διατάξεις του Ν. 1418/84 «Δημόσια Έργα» και ρυθμίσεις συναφών θεμάτων του Ν.2229/94 «Τροποποίηση και συμπλήρωση του Ν1418/84 και άλλες διατάξεις» και του Π.Δ. 609/85 «Περί κατασκευής Δημόσιων έργων» και του Π.Δ. 171/87 «περί αποφαινόμενων οργάνων Ο.Τ.Α.», του Ν. 3263/04 «Μειοδοτικό σύστημα ανάθεσης των δημοσίων έργων και άλλες διατάξεις», του Ν. 3669/08 «Κύρωση της Κωδικοποίησης της νομοθεσίας κατασκευής δημοσίων έργων» (ΚΔΕ), του Ν. 4070/2012 καθώς, του Ν.4412/2016 «Δημόσιες Συμβάσεις Έργων, Προμηθειών και Υπηρεσιών (προσαρμογή στις Οδηγίες 201/24/Ε και 2014/25/ΕΕ)», του Ν. 4782/2021 «Εκσυγχρονισμός, απλοποίηση και αναμόρφωση του ρυθμιστικού πλαισίου των δημοσίων συμβάσεων, ειδικότερες ρυθμίσεις προμηθειών στους τομείς της άμυνας και της ασφάλειας και άλλες διατάξεις για την ανάπτυξη, τις υποδομές και την υγεία» και των σχετικών εγκυκλίων. Θα ληφθούν επίσης όλα τα αναγκαία μέτρα για την αποφυγή ατυχημάτων.

Ιωάννινα - - 2025

Ο ΣΥΝΤΑΚΤΗΣ

ΚΩΝ/ΝΟΣ ΜΠΟΤΗΣ  
Πολιτικός Μηχ/κός



ΕΛΛΗΝΙΚΗ ΔΗΜΟΚΡΑΤΙΑ  
ΠΕΡΙΦΕΡΕΙΑ ΗΠΕΙΡΟΥ  
ΓΕΝΙΚΗ ΔΙΕΥΘΥΝΣΗ ΑΝΑΠΤΥΞΙΑΚΟΥ  
ΠΡΟΓΡΑΜΜΑΤΙΣΜΟΥ ΠΕΡ/ΝΤΟΣ & ΥΠΟΔΟΜΩΝ  
Δ/ΝΣΗ ΤΕΧΝΙΚΩΝ ΕΡΓΩΝ  
ΠΕΡΙΦΕΡΕΙΑΚΗ ΕΝΟΤΗΤΑ (ΠΕ) ΙΩΑΝΝΙΝΩΝ  
ΤΜΗΜΑ ΣΥΓΚΟΙΝΩΝΙΑΚΩΝ ΕΡΓΩΝ

ΕΡΓΟ: ΑΠΟΚΑΤΑΣΤΑΣΗ ΒΑΤΟΤΗΤΑΣ  
ΔΗΜΟΤΙΚΩΝ ΔΡΟΜΩΝ Δ. Κ.  
ΧΟΥΛΙΑΡΑΔΩΝ, ΔΗΜΟΥ ΒΟΡΕΙΩΝ  
ΤΖΟΥΜΕΡΚΩΝ

## Β. ΠΡΟΜΕΤΡΗΣΕΙΣ ΕΡΓΑΣΙΩΝ

α) Δημοτικός δρόμος από οικία Δημουλικά έως οικία Καρακίτσιου. Οι προτεινόμενες εργασίες, προσμετρούνται με βάση την Οριζοντιογραφία της μελέτης, κλίμακας 1 : 250 που επισυνάπτουμε. Ο τοίχος αντιστήριξης θα έχει μήκος 14,50 m και την ακόλουθη μέση τυπική διατομή. Οι απαιτούμενες εργασίες είναι :

### ΤΥΠΙΚΗ, ΜΕΣΗ ΔΙΑΤΟΜΗ ΤΟΙΧΟΥ

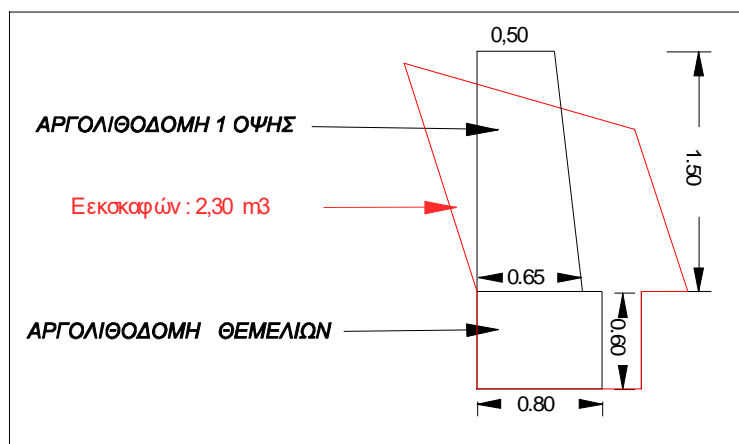

- Καθαίρεση ανωδομών από αργολιθοδομή ή λιθοδομή :  $9,00 \times (1,30 \times 0,50) = 5,85 \text{ m}^3$
- Εκσκαφή θεμελίων και τάφρων με χρήση μηχανικών μέσων σε εδάφη γαιώδη – ημιβραχώδη :  $14,50 \text{ m} \times 2,30 \text{ m}^2/\text{m} = 33,35 \text{ m}^3$
- Αργολιθοδομή θεμελίων :  $14,50 \times (0,80 \times 0,60) = 6,96 \text{ m}^3$
- Αργολιθοδομή ανωδομών, 1 όψης :  $14,50 \times (1,50 \times 0,58) = 12,62 \text{ m}^3$
- Διαμόρφωση όψεων ξεστών, εμπλέκτων, λιθοδομών :  $14,50 \times 1,50 = 21,75 \text{ m}^2$ .
- Κατασκευή βάθρων, πλακών πρόσβασης, τοίχων, θωρακίων κλπ με σκυρόδεμα C20/25 :  $320,00 \text{ m}^2 \times 0,15 \text{ m} = 48,00 \text{ m}^3$
- Χαλύβδινο δομικό πλέγμα B500C εκτός υπογείων έργων :  $320,00 \text{ m}^2 \times 1,92 \text{ Kgr} / \text{m}^2 = 614,40 \text{ Kgr}$ .

Ειδικότερα :

β2. Τοίχος αντιστήριξης β: Έχει μήκος 18,00 m και την ακόλουθη τυπική μέση διατομή.

## ΤΥΠΙΚΗ ΜΕΣΗ ΔΙΑΤΟΜΗ ΤΟΙΧΟΥ β

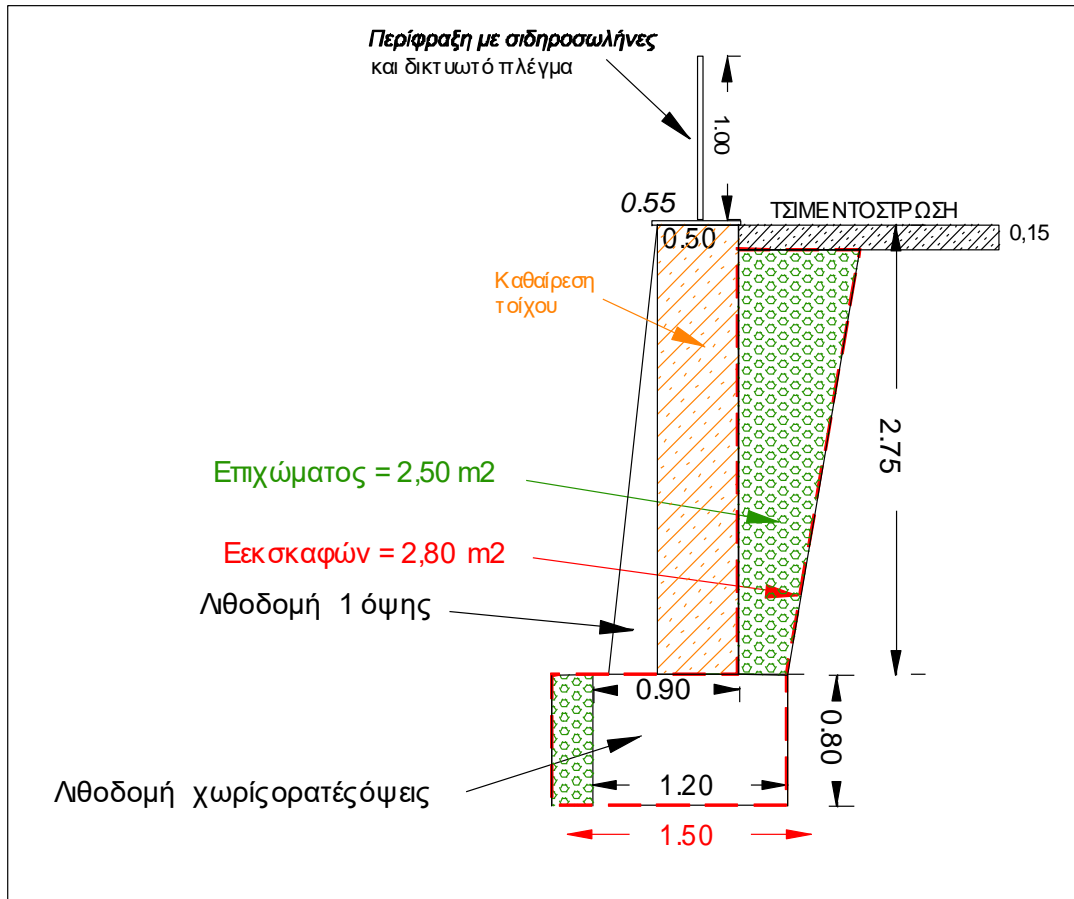

- Καθαίρεση ανωδομών από αργολιθοδομή ή λιθοδομή :  $18,00 \times (2,75 \times 0,50) = 24,75 \text{ m}^3$
- Εκσκαφή θεμελίων και τάφρων με χρήση μηχανικών μέσων σε εδάφη γαιώδη – ημιβραχώδη :  $18,00 \text{ m} \times 2,80 \text{ m}^2/\text{m} = 50,40 \text{ m}^3$
- Αργολιθοδομή θεμελίων :  $18,00 \times (1,20 \times 0,80) = 17,28 \text{ m}^3$
- Αργολιθοδομή ανωδομών, 1 όψης :  $18,00 \times (2,75 \times 0,70) = 34,65 \text{ m}^3$
- Διαμόρφωση όψεων ξεστών, εμπλέκτων, λιθοδομών :  $18,00 \times 2,75 = 49,50 \text{ m}^2$ .
- Επιστέψη στηθαίων με χονδρόπλακες :  $18,00 \times 0,55 = 9,90 \text{ m}^2$
- Ικριώματα σιδηρά σωληνωτά, βαρέως τύπου :  $18,00 \times 2,50 = 45,00 \text{ m}^2$
- Κιγκλιδώματα από σιδηροσωλήνες γαλβανισμένους  $\Phi 1 \frac{1}{2}$  ' :  $(18,00/1,20 = 15 \text{ τεμ.}) \times 1,30 = 19,50 \text{ m}$
- Προμήθεια και τοποθέτηση δικτυωτού ελάσματος οπής 10x4 cm : 18,00 m.
- Φορτοεκφόρτωση με τα χέρια υλικών επί χειροκινήτων μεταφορικών μέσων :  $[50,40 + 17,28 + 34,65 - 24,75 = 77,58] \text{ m}^3 \times 2,40 \text{ tn/m}^3 = 186,19 \text{ tn}$ .
- Μεταφορά υλικών με μονότροχο :  $186,19 \text{ tn} \times 4 \text{ 10m} = 744,77 \text{ tn10m}$ .

β3. Τοίχος αντιστήριξης γ : Έχει μήκος 17,00 m και την ακόλουθη τυπική μέση διατομή.

ΤΥΠΙΚΗ ΜΕΣΗ ΔΙΑΤΟΜΗ  
ΤΟΙΧΟΥ γ

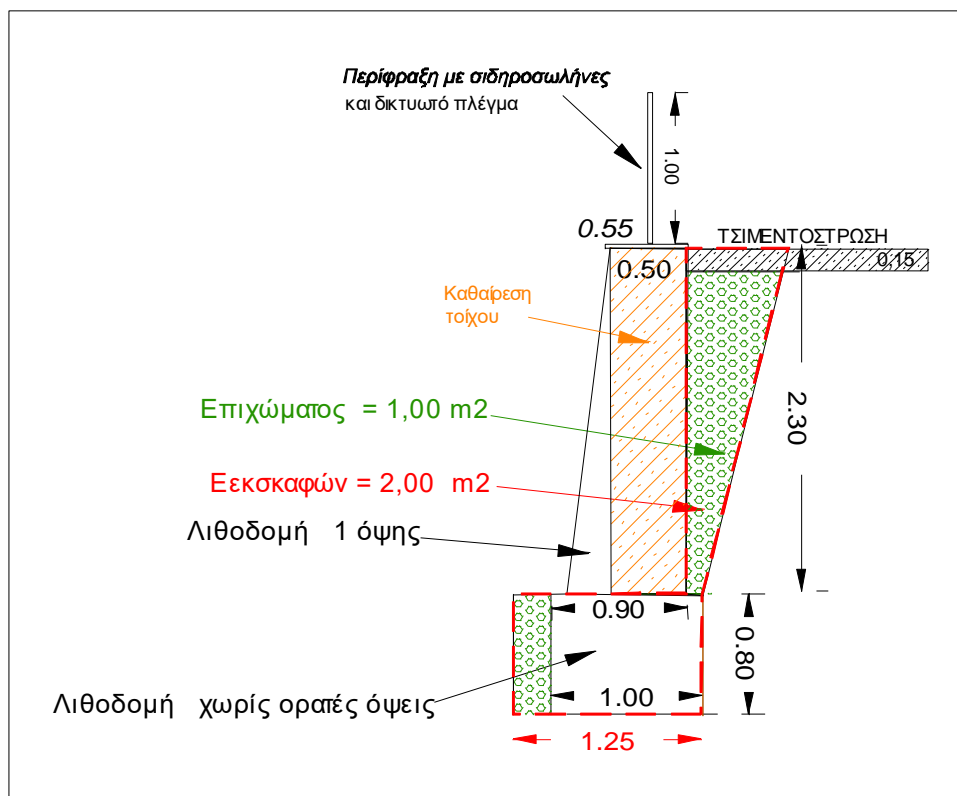

- Καθαίρεση ανωδομών από αργολιθοδομή ή λιθοδομή :  $17,00 \times (2,30 \times 0,50) = 19,55 \text{ m}^3$
- Εκσκαφή θεμελίων και τάφρων με χρήση μηχανικών μέσων σε εδάφη γαιώδη – ημιβραχώδη :  $17,00 \text{ m} \times 2,00 \text{ m}^2/\text{m} = 34,00 \text{ m}^3$
- Αργολιθοδομή θεμελίων :  $17,00 \times (1,00 \times 0,80) = 13,60 \text{ m}^3$
- Αργολιθοδομή ανωδομών, 1 όψης :  $17,00 \times (2,30 \times 0,70) = 27,37 \text{ m}^3$
- Διαμόρφωση όψεων ξεστών, εμπλέκτων, λιθοδομών :  $17,00 \times 2,30 = 39,10 \text{ m}^2$ .
- Επιστέψη στηθαίων με χονδρόπλακες :  $17,00 \times 0,55 = 9,35 \text{ m}^2$
- Ικρίώματα σιδηρά σωληνωτά, βαρέως τύπου :  $17,00 \times 2,00 = 34,00 \text{ m}^2$
- Κιγκλιδώματα από σιδηροσωλήνες γαλβανισμένους  $\Phi 1 1/2'$  :  $(17,00/1,20 = 14 \text{ τεμ.}) \times 1,30 = 18,20 \text{ m}$
- Προμήθεια και τοποθέτηση δικτυωτού ελάσματος οπής  $10 \times 4 \text{ cm}$  :  $17,00 \text{ m}$ .
- Φορτοεκφόρτωση με τα χέρια υλικών επί χειροκινήτων μεταφορικών μέσων :  $[34,00 + 13,60 + 27,37 - 19,55 = 55,42] \text{ m}^3 \times 2,40 \text{ tn/m}^3 = 133,01 \text{ tn}$ .
- Μεταφορά υλικών με μονότροχο :  $133,01 \text{ tn} \times 3 \text{ } 10 \text{ m} = 399,02 \text{ tn} 10 \text{ m}$ .

β4) Σχάρα απορροής όμβριων νερών, μήκους 4,20 m και σωλήνας απαγωγής όμβριων νερών από PVC, μήκους 30,00 m. Οι απαιτούμενες εργασίες είναι :

ΛΕΠΤΟΜΕΡΕΙΑ ΚΑΤΑΣΚΕΥΗΣ ΣΧΑΡΑΣ  
(ΤΟΜΗ ΚΑΤΑ ΜΗΚΟΣ ΤΟΥ ΔΡΟΜΟΥ)

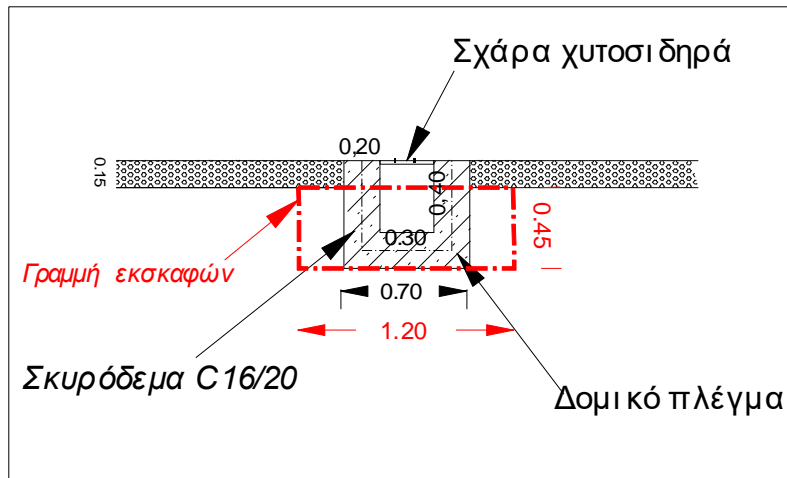

- Εκσκαφή θεμελίων και τάφρων με χρήση μηχανικών μέσων σε εδάφη γαιώδη – ημιβραχώδη :  $4,20 \text{ m} \times (1,20 \times 0,45) = 2,27 \text{ m}^3$
- Κατασκευή βάθρων, πλακών πρόσβασης, τοίχων, θωρακίων κλπ με σκυρόδεμα C20/25 :  $\{4,20 \times [(0,40+0,70+0,40) \times 0,20]\} + \{2 \times 0,30 \times 0,40\} \times 0,20 = 1,31 \text{ m}^3$
- Δομικά πλέγματα B500C (S500s) :  $\{4,20 \times [(0,40+0,70+0,40)]\} + [2 \times 0,30 \times 0,40] \text{ m}^2 \times 1,92 \text{ Kgr/m}^2 = 12,56 \text{ Kgr.}$
- Εσχάρες καναλιών υδροσυλλογής, χαλύβδινες, ηλεκτροσυγκολλητές :  $4,20 \text{ m} \times 40,00 \text{ Kgr/m} = 168,00 \text{ Kgr.}$
- Αγωγοί αποχέτευσης από σωλήνες PVC-U, SDR 41, DN 200 mm: 30,00 m.

β5) Τσιμεντόστρωση δρόμου : Οι απαιτούμενες εργασίες είναι :

- Καθαίρεση στοιχείων κατασκευών από άοπλο σκυρόδεμα με χρήση συνήθους κρουστικού εξοπλισμού :  $[65,00 \times 2,00 (= \text{μέσο πλάτος υπάρχοντος δρόμου})] \times 0,15 = 19,50 \text{ m}^3$
- Υπόβαση οδοστρωσίας μεταβλητού πάχους :  $260,00 \text{ m}^2 \times 0,15 \text{ m} = 39,00 \text{ m}^3$
- Κατασκευή βάθρων, πλακών πρόσβασης, τοίχων, θωρακίων κλπ με σκυρόδεμα C20/25 :  $260,00 \text{ m}^2 \times 0,15 \text{ m} = 39,00 \text{ m}^3$
- Δομικά πλέγματα B500C (S500s) :  $260,00 \text{ m}^2 \times 1,92 \text{ Kgr/m}^2 = 499,20 \text{ Kgr.}$

γ) Βελτίωση δρόμου περιοχής «Πλακανίδα». Οι απαιτούμενες εργασίες είναι :

Οι απαιτούμενες εργασίες είναι :

γ1. Σχάρα :

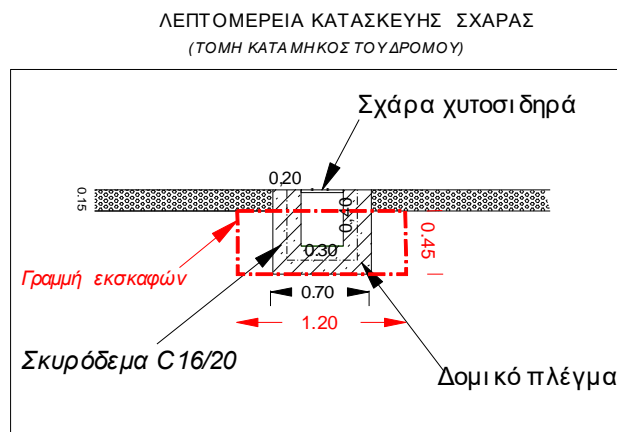

- Καθαίρεση μεταλλικών κατασκευών :  $3,50 \text{ m} \times 40,00 \text{ Kgr/m} = 140,00 \text{ Kgr}$
- Καθαίρεση στοιχείων κατασκευών από άοπλο σκυρόδεμα με χρήση συνήθους κρουστικού εξοπλισμού :  $3,50 \times 1,20 \times 0,15 = 2,10 \text{ m}^3$
- Εκσκαφή θεμελίων και τάφρων με χρήση μηχανικών μέσων σε εδάφη γαιώδη – ημιβραχώδη :  $3,50 \text{ m} \times (1,20 \times 0,45) = 1,89 \text{ m}^3$
- Κατασκευή βάθρων, πλακών πρόσβασης, τοίχων, θωρακίων κλπ με σκυρόδεμα C20/25 :  $\{3,50 \times [(0,40+0,70+0,40) \times 0,20]\} + \{2 \times 0,30 \times 0,40 \times 0,20\} = 1,10 \text{ m}^3$
- Δομικά πλέγματα B500C (S500s) :  $\{[3,50 \times [(0,40+0,70+0,40)]] + [2 \times 0,30 \times 0,40]\} \text{ m}^2 \times 1,92 \text{ Kgr/m}^2 = 10,55 \text{ Kgr}$ .
- Εσχάρες καναλιών υδροσυλλογής, χαλύβδινες, ηλεκτροσυγκολλητές :  $3,50 \text{ m} \times 40,00 \text{ Kgr/m} = 140,00 \text{ Kgr}$ .
- Αγωγοί αποχέτευσης από σωλήνες PVC-U, SDR 41, DN 200 mm: 5,00 m.

γ2. Δρόμος :

- Κατασκευή βάθρων, πλακών πρόσβασης, τοίχων, θωρακίων κλπ με σκυρόδεμα C20/25 :  $(34,00 \times 3,50) \text{ m}^2 \times 0,15 \text{ m} = 17,85 \text{ m}^3$
- Δομικά πλέγματα B500C (S500s) :  $(34,00 \times 3,50) \text{ m}^2 \times 1,92 \text{ Kgr/m}^2 = 228,48 \text{ Kgr}$ .

Ιωάννινα - - 2025

Ο ΣΥΝΤΑΚΤΗΣ

ΚΩΝ/ΝΟΣ ΜΠΟΤΗΣ  
Πολιτικός Μηχ/κός



ΕΛΛΗΝΙΚΗ ΔΗΜΟΚΡΑΤΙΑ  
ΠΕΡΙΦΕΡΕΙΑ ΗΠΕΙΡΟΥ  
ΓΕΝΙΚΗ ΔΙΕΥΘΥΝΣΗ ΑΝΑΠΤΥΞΙΑΚΟΥ  
ΠΡΟΓΡΑΜΜΑΤΙΣΜΟΥ ΠΕΡ/ΝΤΟΣ &  
ΥΠΟΔΟΜΩΝ  
Δ/ΝΣΗ ΤΕΧΝΙΚΩΝ ΕΡΓΩΝ  
Π. Ε. ΙΩΑΝΝΙΝΩΝ  
ΤΜΗΜΑ ΣΥΓΚΟΙΝΩΝΙΑΚΩΝ ΕΡΓΩΝ

ΕΡΓΟ : ΑΠΟΚΑΤΑΣΤΑΣΗ ΒΑΤΟΤΗΤΑΣ ΔΗΜΟΤΙΚΩΝ  
ΔΡΟΜΩΝ Δ. Κ. ΧΟΥΛΙΑΡΑΔΩΝ, ΔΗΜΟΥ ΒΟΡΕΙΩΝ  
ΤΖΟΥΜΕΡΚΩΝ

### ΣΥΓΚΕΝΤΡΩΤΙΚΟΣ ΠΙΝΑΚΑΣ ΕΠΙΜΕΡΟΥΣ ΕΡΓΑΣΙΩΝ

A/A	ΕΙΔΟΣ ΕΡΓΑΣΙΑΣ	ΜΟΝ.	α	β1	β2	β3	β4	β5	γ	ΣΥΝ.
<b>ΟΜΑΔΑ Α. ΚΑΘΑΙΡΕΣΕΙΣ - ΧΩΜΑΤΟΥΡΓΙΚΑ - ΕΠΙΧΩΜΑΤΑ - ΟΔΟΣΤΡΩΣΙΑ - ΜΕΤΑΦΟΡΕΣ</b>										
1	Καθαίρεση ανωδομών από αργολιθοδομή ή λιθοδομή	m3	5,85	63,00	24,75	19,55		19,50		132,65
2	Καθαίρεση στοιχείων κατασκευών από άοπλο σκυρόδεμα με χρήση συνήθους κρουστικού εξοπλισμού	m3		5,00					2,10	7,10
3	Καθαίρεση μεταλλικών κατασκευών								140,00	140,00
4	Εκσκαφή θεμελίων και τάφρων με χρήση μηχανικών μέσων σε εδάφη γαιώδη – ημιβραχώδη	m3	33,35	409,50	50,40	34,00	2,27		1,89	531,41
5	Προμήθεια δανείων (Συνήθη δάνεια υλικών Κατηγορίας Ε1 έως Ε4) (μεταφορά 40 Km)	m3		100,80						100,80
6	Κατασκευή επιχωμάτων	m3		100,80						100,80
7	Υπόβαση οδοστρώσις μεταβλητού πάχους	m3						39,00		39,00
8	Φορτοεκφόρτωση με τα χέρια υλικών επί χειροκινήτων μεταφορικών μέσων	tn			186,19	133,01				319,20
9	Μεταφορά υλικών με μονότροχο	tn/10m			744,77	399,02				1143,79
<b>ΟΜΑΔΑ Β. ΤΕΧΝΙΚΑ ΕΡΓΑ</b>										
<b>ΣΚΥΡΟΔΕΜΑΤΑ - ΟΠΛΙΣΜΟΙ</b>										
1	Κατασκευή βάθρων, πλακών πρόσβασης, τοίχων, θωρακίων κλπ με σκυρόδεμα C20/25	m3	48,00				1,31	39,00	18,95	107,26
2	Χαλύβδινο δομικό πλέγμα B500C εκτός υπογείων έργων	Kgr	614,40				12,56	499,20	239,03	1365,19
<b>ΟΜΑΔΑ Γ. ΤΟΙΧΟΠΟΙΗΣΕΙΣ - ΕΠΙΣΤΕΨΕΙΣ</b>										

1	Αργολιθοδομές με ασβεστοσιμεντοκονίαμα χωρίς ορατές όψεις	m3	6,96	50,40	17,28	13,60				<b>88,24</b>
2	Αργολιθοδομές με ασβεστοσιμεντοκονίαμα μιάς ορατής όψεως	m3	12,62	94,18	34,65	27,37				<b>168,82</b>
3	Διαμόρφωση όψεων ξεστών, εμπλέκτων, λιθοδομών	m2	21,75	144,90	49,50	39,10				<b>255,25</b>
4	Επιστέψη στηθαίων με χονδρόπλακες	m2			9,90	9,35				<b>19,25</b>
5	Ικριώματα σιδηρά σωληνωτά, βαρέως τύπου	m2		126,00	45,00	34,00				<b>205,00</b>

**ΟΜΑΔΑ Δ. ΜΕΤΑΛΛΙΚΕΣ ΚΑΤΑΣΚΕΥΕΣ - ΑΓΩΓΟΙ ΑΠΟΧΕΤΕΥΣΗΣ ΑΠΟ PVC**

1	Εσχάρες καναλιών υδροσυλλογής, χαλύβδινες, ηλεκτροσυγκολλητές	Kgr					168,00		140,00	<b>308,00</b>
2	Σιδηροσωλήνες γαλβανισμένους Φ 1 1/2 '	m			19,50	18,20				<b>37,70</b>
3	Προμήθεια και τοποθέτηση δικτυωτού ελάσματος οπής 10x4 cm	m2			18,00	17,00				<b>35,00</b>
4	Αγωγοί αποχέτευσης από σωλήνες PVC-U, SDR 41, DN 200 mm	m					30,00		5,00	<b>35,00</b>



ΕΛΛΗΝΙΚΗ ΔΗΜΟΚΡΑΤΙΑ  
ΠΕΡΙΦΕΡΕΙΑ ΗΠΕΙΡΟΥ  
ΓΕΝΙΚΗ ΔΙΕΥΘΥΝΣΗ ΑΝΑΠΤΥΞΙΑΚΟΥ  
ΠΡΟΓΡΑΜΜΑΤΙΣΜΟΥ ΠΕΡ/ΝΤΟΣ & ΥΠΟΔΟΜΩΝ  
Δ/ΝΣΗ ΤΕΧΝΙΚΩΝ ΕΡΓΩΝ  
ΠΕΡΙΦΕΡΕΙΑΚΗ ΕΝΟΤΗΤΑ (ΠΕ) ΙΩΑΝΝΙΝΩΝ  
ΤΜΗΜΑ ΣΥΓΚΟΙΝΩΝΙΑΚΩΝ ΕΡΓΩΝ

ΑΠΟΚΑΤΑΣΤΑΣΗ ΒΑΤΟΤΗΤΑΣ  
ΕΡΓΟ: ΔΗΜΟΤΙΚΩΝ ΔΡΟΜΩΝ Δ. Κ.  
ΧΟΥΛΙΑΡΑΔΩΝ, ΔΗΜΟΥ ΒΟΡΕΙΩΝ  
ΤΖΟΥΜΕΡΚΩΝ

## ΤΙΜΟΛΟΓΙΟ ΜΕΛΕΤΗΣ

### 1 ΓΕΝΙΚΟΙ ΟΡΟΙ

Αντικείμενο του παρόντος τιμολογίου είναι ο καθορισμός τιμών μονάδος των εργασιών, που είναι απαραίτητες για την έντεχνη ολοκλήρωση του Έργου, όπως προδιαγράφεται στα λοιπά Τεύχη Δημοπράτησης που ορίζονται στη Διακήρυξη.

- 1.1 Οι τιμές μονάδας του παρόντος Τιμολογίου αναφέρονται σε μονάδες πλήρως περαιωμένων εργασιών, όπως περιγράφονται αναλυτικά παρακάτω, οι οποίες θα εκτελεστούν στην περιοχή του Έργου. Οι τιμές μονάδος περιλαμβάνουν όλες τις δαπάνες που αναφέρονται στην περιγραφή των εργασιών, καθώς και όσες απαιτούνται για την πλήρη και έντεχνη εκτέλεση των εργασιών, σύμφωνα και με τα λοιπά Τεύχη Δημοπράτησης.

Καμιά αξίωση ή αμφισβήτηση δεν μπορεί να θεμελιωθεί, ως προς το είδος και την απόδοση των μηχανημάτων, τις ειδικότητες και τον αριθμό του εργατοτεχνικού προσωπικού και την δυνατότητα χρησιμοποίησης ή μή μηχανικών μέσων, εκτός αν άλλως ορίζεται στα άρθρα του παρόντος.

Σύμφωνα με τα παραπάνω, με τις τιμές μονάδος του παρόντος Τιμολογίου προκύπτει το προϋπολογιζόμενο άμεσο κόστος του Έργου, δηλαδή το συνολικό κόστος των επί μέρους εργασιών ή λειτουργιών, οι οποίες συνθέτουν το φυσικό αντικείμενο του Έργου. Στις τιμές μονάδος αυτές, ενδεικτικά και όχι περιοριστικά, περιλαμβάνονται τα κάτωθι:

- 1.1.1 Κάθε είδους επιβάρυνση των ενσωματωμένων υλικών από φόρους, τέλη, δασμούς, έξοδα εκτελωνισμού, ειδικούς φόρους κ.λπ., πλην του Φ.Π.Α. Ο Ανάδοχος δεν απαλλάσσεται από τα τέλη διοδίων των κάθε είδους μεταφορικών του μέσων.

- 1.1.2 Οι δαπάνες προμηθείας των πάσης φύσεως, ενσωματωμένων και μη, κυρίων και βοηθητικών υλικών, μεταφοράς τους στις θέσεις εκτέλεσης των εργασιών, αποθήκευσης, φύλαξης, επεξεργασίας τους (αν απαιτείται) και προσέγγισής τους, με τις απαιτούμενες φορτοεκφορτώσεις, τις ασφαλίσσεις των μεταφορών, τις σταλίες των μεταφορικών μέσων και τις απαιτούμενες πλάγιες μεταφορές, εκτός των ειδικών περιπτώσεων, που η μεταφορά πληρώνεται ιδιαίτερος με αντίστοιχα άρθρα του Τιμολογίου.

Ομοίως οι δαπάνες για την φορτοεκφόρτωση και μεταφορά (με την σταλία μεταφορικών μέσων) των πλεοναζόντων ή/και ακατάλληλων προϊόντων εκσκαφών και λοιπών υλικών, σε κατάλληλους χώρους απόρριψης, λαμβανομένων υπόψη των ισχυόντων Περιβαλλοντικών Όρων, σύμφωνα με την Ε.Σ.Υ. και τους λοιπούς όρους δημοπράτησης.

Το κόστος υποδοχής σε αποδεκτούς χώρους, των αποβλήτων από εκσκαφές, κατασκευές και κατεδαφίσεις (ΑΕΚΚ), όπως αυτά καθορίζονται στην ΚΥΑ 36259/1757/Ε103/2010 (ΦΕΚ 1312Β/2010) και εξειδικεύονται με την Εγκύκλιο αρ. πρωτ. οικ 4834/25-1-2013 του Υπουργείου Περιβάλλοντος Ενέργειας και Κλιματικής Αλλαγής, δεν περιλαμβάνεται στις αντίστοιχες τιμές του τιμολογίου.

Ως «κόστος υποδοχής σε αποδεκτούς χώρους» νοείται το κόστος χρήσης του συγκεκριμένου χώρου από την παράδοση των υλικών αυτών και την επέκεια διαχείρισή τους.

- 1.1.3 Οι δαπάνες μισθών, ημερομισθίων, υπερωριών, υπερεργασιών, ασφαλιστικών εισφορών (στο Ι.Κ.Α., σε ασφαλιστικές εταιρείες, ή σε άλλους ημεδαπούς ή/και αλλοδαπούς ασφαλιστικούς οργανισμούς κλπ.), δώρων εορτών, επιδομάτων που καθορίζονται από τις ισχύουσες εκάστοτε Συλλογικές Συμβάσεις Εργασίας (αδείας, οικογενειακού, θέσεως, ανθυγιεινής εργασίας, εξαιρεσίμων αργιών κ.λπ.), νυκτερινής απασχόλησης (πλην των έργων που η εκτέλεσή τους προβλέπεται κατά τις νυκτερινές ώρες και τιμολογούνται ιδιαίτερω) κ.λπ., του πάσης φύσεως προσωπικού (εργατοτεχνικού όλων των ειδικοτήτων οδηγών και χειριστών οχημάτων και μηχανημάτων, τεχνιτών συνεργείων, επιστημονικού προσωπικού και των επιστατών με εξειδικευμένο αντικείμενο, ημεδαπού ή αλλοδαπού που απασχολείται για την κατασκευή του έργου, επί τόπου ή οπουδήποτε αλλού.
- 1.1.4 Οι κάθε είδους δαπάνες για την εγκατάσταση, εξοπλισμό και λειτουργία εργοταξιακού εργαστηρίου, εάν προβλέπεται, την λήψη και μεταφορά των δοκιμών και την εκτέλεση ελέγχων και δοκιμών, είτε στο εργοταξιακό εργαστήριο ή σε κρατικό ή σε ιδιωτικό της εγκρίσεως της Υπηρεσίας, σύμφωνα με τους όρους δημοπράτησης.
- 1.1.5 Οι δαπάνες εγκατάστασης και λειτουργίας μονάδων παραγωγής προκατασκευασμένων στοιχείων, εφ' όσον προβλέπονται από τους όρους δημοπράτησης, συγκροτημάτων παραγωγής θραυστών υλικών (σπαστηροτριβείο), σκυροδέματος, ασφαλομιγμάτων κ.λπ., στον εργοταξιακό χώρο ή εκτός αυτού. Στις δαπάνες αυτές περιλαμβάνονται: η εξασφάλιση του απαιτούμενου χώρου, η κατασκευή των υποδομών, κτιριακών και λοιπών έργων των μονάδων, η εγκατάσταση του απαιτούμενου κατά περίπτωση εξοπλισμού, οι λειτουργικές δαπάνες πάσης φύσεως, οι φορτοεκφορτώσεις και μεταφορές των πρώτων υλών στην μονάδα και των παραγομένων προϊόντων μέχρι τις θέσεις ενσωμάτωσής τους στο Έργο, καθώς και η αποσυναρμολόγηση των εγκαταστάσεων μετά το πέρας των εργασιών, η καθαίρεση των υποδομών τους (βάσεις, τοιχία κλπ κατασκευές από σκυρόδεμα ή οποιοδήποτε άλλο υλικό) και αποκατάστασης του χώρου σε βαθμό αποδεκτό από την Υπηρεσία και σύμφωνα με τους ισχύοντες Περιβαλλοντικούς όρους. Οι ως άνω όροι για την αποξήλωση των μονάδων και αποκατάσταση των χώρων έχουν εφαρμογή στις ακόλουθες περιπτώσεις:
- (α) Όταν η εγκατάσταση των μονάδων έχει γίνει σε χώρο που έχει παραχωρηθεί από το Δημόσιο
- (β) Όταν οι μονάδες έχουν ανεγερθεί μεν σε χώρους που έχει εξασφαλίσει ο Ανάδοχος, αλλά έχει δοθεί προσωρινή άδεια εγκατάστασης-λειτουργίας για τις ανάγκες του συγκεκριμένου έργου.
- 1.1.6 Τα πάσης φύσεως ασφάλιστρα για το προσωπικό του Έργου, τις μεταφορές, τα μεταφορικά μέσα, τα μηχανήματα έργων και τις εγκαταστάσεις,
- 1.1.7 Οι επιβαρύνσεις από την εκτέλεση των εργασιών υπό ταυτόχρονη διεξαγωγή της κυκλοφορίας και την λήψη των απαιτούμενων προστατευτικών μέτρων, οι δαπάνες των μέτρων προστασίας των όμορων κατασκευών των χώρων εκτέλεσης των εργασιών, της πρόληψης ατυχημάτων εργαζομένων ή τρίτων, της αποφυγής βλαβών σε κινητά ή ακίνητα πράγματα τρίτων, της αποφυγής ρύπανσης ρεμάτων, ποταμών, ακτών κ.λπ., καθώς και οι δαπάνες των μέτρων προστασίας των έργων σε κάθε φάση της κατασκευής τους ανεξαρτήτως της εποχής του έτους (εκσκαφές, θεμελιώσεις, ικρίωματα, σκυροδετήσεις κ.λπ.) και μέχρι την οριστική παραλαβή τους.
- 1.1.8 Οι δαπάνες διεξαγωγής των ελέγχων ποιότητας και οι δαπάνες κατασκευής των πάσης φύσεως "δοκιμαστικών τμημάτων" που προβλέπονται στην Τ.Σ.Υ. και τους λοιπούς όρους δημοπράτησης (μετρήσεις, εργαστηριακοί έλεγχοι και δοκιμές, αξία υλικών, χρήση μηχανημάτων, εργασία κ.λπ.)
- 1.1.9 Οι δαπάνες διάθεσης, προσκόμισης και λειτουργίας του κυρίου και βοηθητικού μηχανικού εξοπλισμού και μέσων (π.χ. ικριωμάτων, εργαλείων) που απαιτούνται για συγκεκριμένες εργασίες/λειτουργίες του έργου, στο πλαίσιο του εγκεκριμένου χρονοδιαγράμματος, στις οποίες περιλαμβάνονται τα μισθώματα, η μεταφορά επί τόπου, η συναρμολόγηση (όταν απαιτείται), η αποθήκευση, η φύλαξη, η ασφάλιση, οι αποδοχές οδηγών, χειριστών, βοηθών και τεχνιτών, τα καύσιμα, τα λυπαντικά και λοιπά αναλώσιμα, τα ανταλλακτικά, οι επισκευές, οι μετακινήσεις στον χώρο του έργου, οι ημεραργίες για οποιαδήποτε αιτία, οι πάσης φύσεως σταλίες και καθυστερήσεις (που δεν οφείλονται σε υπαιτιότητα του Κυρίου του Έργου), η αποσυναρμολόγησή τους (εάν απαιτείται) και η απομάκρυνσή τους από το Έργο. Περιλαμβάνονται επίσης οι πάσης φύσεως δαπάνες του εφεδρικού εξοπλισμού που διατηρείται σε ετοιμότητα για την αντιμετώπιση βλαβών ή για οποιαδήποτε άλλη αιτία.
- 1.1.10 Οι δαπάνες προμηθείας ή παραγωγής, φορτοεκφόρτωσης και μεταφοράς στη θέση ενσωμάτωσης και τυχόν προσωρινών αποθέσεων και επαναφορτώσεων αδρανών υλικών προέλευσης λατομείων, ορυχείων κλπ. πλην των περιπτώσεων που στα οικεία άρθρα του παρόντος Τιμολογίου αναφέρεται ρητά ότι η μεταφορά πληρώνεται ιδιαίτερα (άρθρα που επισημαίνονται με αστερίσκο [\*]).

Περιλαμβάνονται οι δαπάνες πλύσεως, ανάμιξης ή εμπλουτισμού των υλικών, ώστε να ανταποκρίνονται στις προβλεπόμενες από την Μελέτη του Έργου προδιαγραφές, λαμβανομένων υπόψη των σχετικών περιβαλλοντικών όρων

- 1.1.11 Οι επιβαρύνσεις από καθυστερήσεις, μειωμένη απόδοση και μετακινήσεις μηχανημάτων και προσωπικού που οφείλονται:
- (α) σε εμπόδια στο χώρο εκτέλεσης των εργασιών (αρχαιολογικά ευρήματα, δίκτυα Ο.Κ.Ω. κ.λπ.),
  - (β) στην μη ολοκλήρωση των διαδικασιών απαλλοτρίωσης τμημάτων του χώρου εκτέλεσης των εργασιών (υπό την προϋπόθεση ότι παρέχεται η δυνατότητα τμηματικής εκτέλεσης των εργασιών),
  - (γ) στις τυχόν ιδιαίτερες απαιτήσεις αντιμετώπισης των εμποδίων από τους αρμόδιους για αυτά φορείς (ΥΠ.ΠΟ, Δ.Ε.Η, ΔΕΥΑΧ κ.λπ.),
  - (δ) στην ενδεχόμενη εκτέλεση των εργασιών κατά φάσεις λόγω των ως άνω εμποδίων,
  - (ε) στην διενέργεια των απαιτούμενων μετρήσεων, ελέγχων και ερευνών (τοπογραφικών, εργαστηριακών, γεωτεχνικών κ.α.), καθώς και στις λοιπές υποχρεώσεις του Αναδόχου που προβλέπονται στα τεύχη δημοπράτησης, είτε τα ως άνω αποζημιώνονται ιδιαίτερα είτε είναι ανηγμένα στο ποσοστό Γ.Ε.& Ο.Ε. ή σε άλλα άρθρα του παρόντος Τιμολογίου
  - (στ) στην λήψη μέτρων για την εξασφάλιση της κυκλοφορίας πεζών και οχημάτων,
  - (ζ) σε προσωρινές ή μόνιμες κυκλοφοριακές ρυθμίσεις στην ευρύτερη περιοχή του έργου για οποιαδήποτε αιτία (π.χ. εορτές, εργασίες συντήρησης οδικού δικτύου και υποδομών, βλάβες σε άλλα έργα, εκτέλεση άλλων έργων κλπ.).
- 1.1.12 Οι δαπάνες λήψης μέτρων για την ομαλή και ασφαλή διακίνηση πεζών και οχημάτων στις θέσεις εκτέλεσης των εργασιών, όπως ενδεικτικά:
- (1) Οι δαπάνες προσωρινών γεφυρώσεων ορυγμάτων πλάτους έως 3,0 m, για την αποκατάσταση της κυκλοφορίας πεζών και οχημάτων, όταν τούτο κρίνεται απαραίτητο από την Υπηρεσία ή τις αρμόδιες Αρχές
  - (2) Οι δαπάνες λήψης προστατευτικών μέτρων για την απρόσκοπτη και ασφαλή κυκλοφορία πεζών και οχημάτων στην περίμετρο των χώρων εκτέλεσης των εργασιών, όπου απαιτείται, ήτοι για την περιφράξη των ορυγμάτων και γενικά των χώρων εκτέλεσης εργασιών, την ενημέρωση του κοινού, την σήμανση και φωτεινή σηματοδότηση του εργοταξιακού χώρου (πλην εκείνης που προκύπτει από μελέτη σήμανσης και τιμολογείται ιδιαίτερώς), την προσωρινή διευθέτηση και αποκατάσταση της κυκλοφορίας κλπ. καθώς και οι δαπάνες για την απομάκρυνση των παραπάνω προσωρινών κατασκευών και σήμανσης μετά την περαίωση των εργασιών και την πλήρη αποκατάσταση της αρχικής σήμανσης.
- 1.1.13 Οι δαπάνες των τοπογραφικών εργασιών (αποτυπώσεων, πασσαλώσεων, αναπασσαλώσεων, πύκνωσης τριγωνομετρικού και πολυγωνομετρικού δικτύου, εγκατάστασης χωροσταθμικών αφετηριών κ.λπ.) που απαιτούνται για την χάραξη των επιμέρους στοιχείων του έργου, οι δαπάνες σύνταξης μελετών εφαρμογής (όταν απαιτείται για την προσαρμογή των στοιχείων της οριστικής μελέτης στο ακριβές ανάγλυφο του εδάφους ή υφιστάμενες κατασκευές), κατασκευαστικών σχεδίων και σχεδίων λεπτομερειών, οι δαπάνες ανίχνευσης και εντοπισμού εμποδίων στον χώρο εκτέλεσης του έργου και εκπόνησης μελετών αντιμετώπισης αυτών (λ.χ. υπάρχοντα θεμέλια, υψηλός ορίζοντας υπογείων υδάτων, δίκτυα Οργανισμών Κοινής Ωφελείας [ΟΚΩ]),
- 1.1.14 Οι δαπάνες αποτύπωσης τεχνικών έργων και λοιπών εγκαταστάσεων που απαντώνται στο χώρο του έργου, οι δαπάνες επαλήθευσης των στοιχείων εδάφους με τοπογραφικές μεθόδους καθώς και οι δαπάνες λήψης επιμετρητικών στοιχείων κατ' αντιπαράσταση με εκπρόσωπο της Υπηρεσίας και σύνταξης των πάσης φύσεως επιμετρητικών σχεδίων, πινάκων και υπολογισμών που θα υποβληθούν στην Υπηρεσία προς έλεγχο.
- 1.1.15 Η δαπάνη σύνταξης των αναπτυγμάτων και πινάκων οπλισμού σκυροδεμάτων (όταν αυτοί δεν περιλαμβάνονται στη μελέτη).
- 1.1.16 Οι δαπάνες ενημέρωσης των οριζοντιογραφιών της μελέτης με τα στοιχεία των εντοπιζομένων με ερευνητικές τομές ή κατά την εκτέλεση των εργασιών δικτύων Ο.Κ.Ω.
- 1.1.17 Οι δαπάνες των αντλήσεων (πλην των αντλήσεων κατά την κατασκευή τεχνικών εντός κοίτης ποταμών ή στην περίπτωση που δεν υπάρχει δυνατότητα παροχέτευσης προς φυσικό ή τεχνητό αποδέκτη υδάτων) καθώς και των προσωρινών διευθετήσεων για την αντιμετώπιση των επιφανειακών, υπογείων και πηγαίων νερών ώστε να προστατεύονται τόσο τα κατασκευαζόμενα όσο και τα υπάρχοντα έργα και το περιβάλλον γενικότερα, εκτός αν προβλέπεται διαφορετικά στα τεύχη δημοπράτησης.
- 1.1.18 Οι δαπάνες που απορρέουν από δικαιώματα κατοχυρωμένων μεθόδων και ευρεσιτεχνιών που εφαρμόζονται κατά οποιονδήποτε τρόπο για την έντεχνη εκτέλεση των εργασιών.

- 1.1.19 Οι δαπάνες διαμόρφωσης προσβάσεων, προσπελάσεων και δαπέδων εργασίας στα διάφορα τμήματα του έργου, και γενικά κάθε βοηθητικής κατασκευής που θα απαιτηθεί σε οποιοδήποτε στάδιο των εργασιών, όταν δεν προβλέπεται ιδιαίτερη επιμέτρηση αυτών στα συμβατικά τεύχη, καθώς και οι δαπάνες αποξήλωσης των προσωρινών κατασκευών και περιβαλλοντικής αποκατάστασης των χώρων (προσβάσεων, προσπελάσεων, δαπέδων εργασίας κ.λπ.) εκτός εάν υπάρχει έγγραφη αποδοχή της Υπηρεσίας για την διατήρησή τους.
- 1.1.20 Οι δαπάνες για την προστασία και την εξασφάλιση της λειτουργίας των δικτύων Ο.Κ.Ω. που διασχίζουν εγκάρσια τα ορύγματα ή επηρεάζονται τοπικά από τις εκτελούμενες εργασίες, Την αποκλειστική ευθύνη για την πρόκληση ζημιών και φθορών στα δίκτυα αυτά θα φέρει, τόσο αστικά όσο και ποινικά και μέχρι περαίωσης των εργασιών, ο Ανάδοχος του Έργου.
- 1.1.21 Οι δαπάνες πρόληψης και αποκατάστασης κάθε είδους ζημιών καθώς και οι αποζημιώσεις για κάθε είδους βλάβη ή μη συνήθη φθορά επί υφισταμένων κατασκευών κατά την εκτέλεση των εργασιών ή την διακίνηση βαρέως εξοπλισμού του Αναδόχου (π.χ. μεταφορικών μέσων μεγάλης χωρητικότητας, ερπυστριοφόρων μηχανημάτων κ.λπ.) που οφείλονται σε μη τήρηση των συμβατικών όρων, των υποδείξεων της Υπηρεσίας, των ισχυουσών διατάξεων και γενικότερα σε υπαιτιότητα του Αναδόχου.
- 1.1.22 Εφ' όσον δεν προβλέπεται ιδιαίτερη πληρωμή στα συμβατικά τεύχη: Οι πάσης φύσεως δαπάνες για τις εργοταξιακές οδούς που προκύπτουν από τη μεθοδολογία κατασκευής του Αναδόχου και απαιτούνται για την ασφαλή διακίνηση εξοπλισμού και υλικών κατασκευής του Έργου (μίσθωση ή εξασφάλιση δικαιωμάτων διέλευσης από ιδιωτική έκταση, κατασκευή των οδών ή βελτίωση υπαρχουσών, σήμανση, συντήρηση), καθώς και οι δαπάνες εξασφάλισης των αναγκαίων χώρων απόθεσης των πλεοναζόντων ή ακαταλλήλων προϊόντων εκσκαφών (καταβολή τιμήματος προς ιδιοκτήτες, αν απαιτείται, εξασφάλιση σχετικών αδειών, κατασκευή οδών προσπέλασης ή επέκταση ή βελτίωση υπαρχουσών) και η τελική διαμόρφωση των χώρων μετά την περαίωση των εργασιών, σύμφωνα με τους εγκεκριμένους περιβαλλοντικούς όρους.
- 1.1.23 Οι δαπάνες των προεργασιών στις παλιές ή νέες επιφάνειες οδοστρωμάτων για την εφαρμογή ασφαλικών επιστρώσεων επ' αυτών, όπως π.χ. σκούπισμα, καθαρισμός, δημιουργία οπών αγκύρωσης (πικούνισμα), καθώς και οι δαπάνες μεταφοράς και απόθεσης των προϊόντων που παράγονται ως αποτέλεσμα των παραπάνω εργασιών.
- 1.1.24 Οι δαπάνες διάνοιξης τομών ή οπών στα τοιχώματα υφισταμένων αγωγών, φρεατίων, τεχνικών έργων κ.λπ., με οποιαδήποτε μέσα, για τη σύνδεση νέων συμβαλλόντων αγωγών, εκτός αν προβλέπεται ιδιαίτερη πληρωμή προς τούτο στα τεύχη δημοπράτησης.
- 1.1.25 Οι δαπάνες των ειδικών μελετών, που προβλέπεται στα τεύχη δημοπράτησης να εκπονηθούν από τον Ανάδοχο χωρίς ιδιαίτερη αμοιβή, όπως μελέτες σύνθεσης σκυροδεμάτων και ασφαλομιγμάτων, μελέτες ικριωμάτων κ.λπ.
- 1.1.26 Οι δαπάνες έκδοσης των απαιτούμενων αδειών εκτέλεσης εργασιών από τις αρμόδιες Αρχές, την Πολεοδομία και τους Οργανισμούς Κοινής Ωφελείας, εκτός αν προβλέπεται ιδιαίτερη πληρωμή προς τούτο στα τεύχη δημοπράτησης.
- 1.1.27 Οι δαπάνες λήψης μέτρων για την εξασφάλιση της συνεχούς και απρόσκοπτης λειτουργίας των υπαρχόντων στην περιοχή του Έργου δικτύων (δίκτυα ύδρευσης, άρδευσης, αποχέτευσης και αποστράγγισης, τάφροι, διώρυγες, υδατορέματα κ.λπ.), τα οποία επηρεάζονται από την εκτέλεση των εργασιών, και ιδιαίτερα όταν:
- (1) τα δίκτυα είναι σχετικά ανεπαρκή και ευαίσθητα σε δυσμενή μεταχείριση,
  - (2) θα επιβαρυνθεί υπέρμετρα η λειτουργικότητα των δικτύων αν ο Ανάδοχος δεν λάβει μέτρα για να αποτρέψει την είσοδο φερτών υλών από τις χωματουργικές, κυρίως, ή άλλες εργασίες.

Οι τιμές μονάδας του παρόντος Τιμολογίου προσαυξάνονται κατά το ποσοστό Γενικών Εξόδων (Γ.Ε.) και Οφέλους του Αναδόχου (Ο.Ε.), στο οποίο περιλαμβάνονται οι πάσης φύσεως δαπάνες οι οποίες δεν μπορούν να κατανεμηθούν σε συγκεκριμένες εργασίες αλλά αφορούν συνολικά το κόστος του έργου όπως, κρατήσεις ή υποχρεώσεις αυτού, όπως δαπάνες διοίκησης και επίβλεψης του Έργου, σήμανσης εργοταξίων, φόροι, δασμοί, ασφάλιστρα, τόκοι κεφαλαίων κίνησης, προμήθειες εγγυητικών επιστολών, έξοδα λειτουργίας γραφείων κ.λπ., τα επισφαλή έξοδα πάσης φύσεως καθώς και το προσδοκώμενο κέρδος από την εκτέλεση των εργασιών.

Το ως άνω ποσοστό Γ.Ε. & Ο.Ε., ανέρχεται σε δέκα οκτώ τοις εκατό (18%) του προϋπολογισμού των εργασιών, όπως αυτός προκύπτει βάσει των τιμών του Τιμολογίου Προσφοράς του αναδόχου, σύμφωνα με τις κείμενες διατάξεις, και διακρίνεται σε:

- (α) Σταθερά έξοδα, δηλαδή άπαξ αναλαμβανόμενα κατά τη διάρκεια της σύμβασης, τα οποία περιλαμβάνουν τις δαπάνες:

- (1) Εξασφάλισης και διαρρύθμισης εργοταξιακών χώρων, για την ανέγερση κύριων και βοηθητικών εργοταξιακών εγκαταστάσεων π.χ. γραφείων, εργαστηρίων και λοιπών εγκαταστάσεων του Αναδόχου ή άλλων, εφόσον προβλέπεται στα έγγραφα της σύμβασης.
- (2) Ανέγερσης κύριων και βοηθητικών εργοταξιακών εγκαταστάσεων του Αναδόχου ή άλλων, εφόσον προβλέπεται στα έγγραφα της σύμβασης.
- (3) Περιφράξης ή/και διατάξεων επιτήρησης εργοταξιακών εγκαταστάσεων και χώρων εκτέλεσης εργασιών εφόσον προβλέπεται στα έγγραφα της σύμβασης.
- (4) Εξοπλισμού κύριων και βοηθητικών εργοταξιακών εγκαταστάσεων για τη διασφάλιση λειτουργικής ετοιμότητας, εξασφάλισης ύδρευσης, ηλεκτρικού ρεύματος, τηλεφωνικής σύνδεσης και αποχέτευσης, καθώς και λοιπών απαιτούμενων ευκολιών, σύμφωνα με τους όρους δημοπράτησης.
- (5) Απομάκρυνσης κύριων και βοηθητικών εργοταξιακών εγκαταστάσεων μετά την περαίωση του έργου, καθώς και οι δαπάνες αποκατάστασης των χώρων κατά τρόπο αποδεκτό και σύμφωνα με τους εγκεκριμένους Περιβαλλοντικούς Όρους.
- (6) Κινητοποίησης (εισκόμισης στο εργοτάξιο) του απαιτούμενου εξοπλισμού γενικής χρήσης (π.χ. γερανοί, οχήματα μεταφοράς προσωπικού), όπως προβλέπεται στο χρονοδιάγραμμα του έργου και αποκινητοποίησης με το πέρας του προβλεπόμενου χρόνου απασχόλησης.
- (7) Οι δαπάνες επισκόπησης των μελετών του έργου και τυχόν συμπληρώσεις τροποποιήσεις, εφόσον δεν περιλαμβάνονται στο άμεσο κόστος.
- (8) Οι δαπάνες συμπλήρωσης των ΣΑΥ/ΦΑΥ (Σχέδιο Ασφάλειας και Υγείας/Φάκελος Ασφάλειας και Υγείας), σύμφωνα με τις κείμενες διατάξεις.
- (9) Για φόρους.
- (10) Για εγγυητικές.
- (11) Ασφάλισης του έργου.
- (12) Προσυμβατικού σταδίου.
- (13) Διάθεσης μέσων ατομικής προστασίας.
- (14) Για επισφαλή έξοδα πάσης φύσεως (π.χ. εξεύρεσης χώρων γραφείων και λοιπών εγκαταστάσεων, χρηματοοικονομικών εξόδων, απαιτήσεως για μελέτες που μπορεί να προκύψουν κατά την πορεία των εργασιών, εκτεταμένες διαφωνίες και απαίτηση ισχυρής νομικής υποστήριξης, απαιτήσεις για μέτρα προστασίας από μη ληφθείσες υπόψη ακραίες επιτόπου συνθήκες, κλοπές μη καλυπτόμενες από ασφάλιση).

(β) Χρονικώς συνηρημένα έξοδα, δηλαδή εξαρτώμενα από τη χρονική διάρκεια της σύμβασης, τα οποία περιλαμβάνουν τις δαπάνες:

- (1) Χρήσεως - λειτουργίας των εργοταξιακών εγκαταστάσεων και ευκολιών (περιλαμβάνει τη χρήση των εγκαταστάσεων και χώρων καθαρών σύμφωνα με τις προβλέψεις των εγκεκριμένων Περιβαλλοντικών Όρων)
- (2) Προσωπικού γενικής επιστάσεως και διοίκησης του Αναδόχου και υπό την προϋπόθεση μόνιμης και αποκλειστικής απασχόλησης στο έργο (σε περίπτωση μη μόνιμης και αποκλειστικής απασχόλησης θα λαμβάνεται υπόψη ο χρόνος απασχόλησης και η διαθεσιμότητα στο έργο). Ανηγγόμενες περιλαμβάνονται και οι δαπάνες για προβλεπόμενες νόμιμες αποζημιώσεις. Το επιστημονικό προσωπικό και οι επιστάτες, με εξειδικευμένο αντικείμενο (π.χ. χωματοτεχνικά, τεχνικά, ασφαλτικά) δεν περιλαμβάνονται.
- (3) Νομικής υποστήριξης
- (4) Εξωτερικών τεχνικών συμβούλων με ad hoc μετάκληση
- (5) Για την εκτέλεση των καθηκόντων της παραπάνω κατηγορίας προσωπικού π.χ. χρήση αυτοκινήτων
- (6) Λειτουργίας μηχανημάτων γενικής χρήσης π.χ. γερανοί, οχήματα μεταφοράς προσωπικού

- (7) Μετρήσεων γενικών δεικτών και παραμέτρων που προβλέπονται στους εγκεκριμένους περιβαλλοντικούς όρους και λήψη μέτρων για συμμόρφωση προς αυτούς
- (8) Συντήρησης του έργου για τον προβλεπόμενο χρόνο
- (9) Τόκοι κεφαλαίων κίνησης και γενικότερα χρηματοοικονομικό κόστος
- (10) Το αναλογούν, σε σχέση με τη συμμετοχή του στον κύκλο εργασιών της επιχείρησης, κόστος έδρας επιχείρησης ή/και λειτουργίας κοινοπραξίας

Ο Φόρος Προστιθέμενης Αξίας (Φ.Π.Α) επί των λογαριασμών του Αναδόχου βαρύνει τον Κύριο του Έργου.

Εάν προκύψει ανάγκη εκτέλεσης εργασιών που παρουσιάζουν διαφορετικά χαρακτηριστικά έναντι παρεμφερών προς αυτές εργασιών που περιλαμβάνονται στο παρόν Τιμολόγιο, αποδεκτά όμως σύμφωνα με τους όρους δημοπράτησης, ή εργασιών που επιμετρώνται διαφορετικά, οι εργασίες αυτές είναι δυνατόν να αναχθούν σε άρθρα του παρόντος Τιμολογίου με αναγωγή των μεγεθών τους σύμφωνα με το ακόλουθο παράδειγμα:

- (1) Διάτρητοι σωλήνες στραγγιστηρίων, αγωγοί αποχέτευσης ομβρίων και ακαθάρτων από σκυρόδεμα, PVC κ.λπ.

Για ονομαστική διάμετρο  $D_N$  χρησιμοποιούμενου σωλήνα διαφορετική από τις αναφερόμενες στα υποάρθρα των αντιστοιχών άρθρων του παρόντος Τιμολογίου και για αντίστοιχο υλικό κατασκευής, κατηγορία αντοχής και μέθοδο προστασίας, θα γίνεται αναγωγή του μήκους του χρησιμοποιούμενου σωλήνα σε μήκος σωλήνα της αμέσως μικρότερης στο παρόν Τιμολόγιο ονομαστικής διαμέτρου, με βάση το λόγο:

$$D_N / D_M$$

όπου  $D_N$ : Ονομαστική διάμετρος του χρησιμοποιούμενου σωλήνα

$D_M$ : Η αμέσως μικρότερη διάμετρος σωλήνα που περιλαμβάνεται στο παρόν Τιμολόγιο.

Αν δεν υπάρχει μικρότερη διάμετρος ως  $D_M$  θα χρησιμοποιείται η αμέσως μεγαλύτερη υπάρχουσα διάμετρος.

- (2) Μόρφωση αρμών με προκατασκευασμένες πλάκες τύπου FLEXCELL ή αναλόγου

Για πάχος  $D_N$  χρησιμοποιούμενης πλάκας μεγαλύτερο από το πάχος της συμβατικής πλάκας του παρόντος τιμολογίου (12 mm), θα γίνεται αναγωγή της επιφάνειας της χρησιμοποιούμενης πλάκας σε επιφάνεια συμβατικής πλάκας πάχους 12 mm, με βάση το λόγο:

$$D_N / 12$$

όπου  $D_N$ : Το πάχος της χρησιμοποιούμενης πλάκας σε mm.

- (3) Στεγάνωση αρμών με ταινίες τύπου HYDROFOIL PVC

Για πλάτος  $B_N$  χρησιμοποιούμενης ταινίας μεγαλύτερο από το πλάτος της συμβατικής ταινίας του παρόντος Τιμολογίου (240 mm), θα γίνεται αναγωγή του μήκους της χρησιμοποιούμενης ταινίας σε μήκος συμβατική ταινίας πλάτους 240 mm, με βάση το λόγο:

$$B_N / 240$$

όπου  $B_N$ : Το πλάτος της χρησιμοποιούμενης ταινίας σε mm

Παρεμφερής πρακτική μπορεί να έχει εφαρμογή και σε άλλες περιπτώσεις άρθρων του παρόντος Τιμολογίου.

Όπου στα επιμέρους άρθρα υπάρχει αναφορά σε ΕΤΕΠ των οποίων έχει αρθεί με απόφαση η υποχρεωτική εφαρμογή, η σχετική αναφορά μπορεί να αντιστοιχίζεται με αναφορά σε ΠΕΤΕΠ ή άλλο πρότυπο που θα περιλαμβάνεται σε σχετικό πίνακα στους γενικούς όρους του παρόντος.

## **2 ΓΕΝΙΚΟΙ ΚΑΙ ΕΙΔΙΚΟΙ ΟΡΟΙ ΤΡΟΠΟΥ ΕΠΙΜΕΤΡΗΣΗΣ ΤΩΝ ΕΡΓΑΣΙΩΝ ΤΟΥ ΠΑΡΟΝΤΟΣ ΤΙΜΟΛΟΓΙΟΥ**

### **2.1 ΓΕΝΙΚΟΙ ΟΡΟΙ**

- 2.1.1 Η επιμέτρηση των εργασιών γίνεται είτε βάσει των σχεδίων των εγκεκριμένων μελετών είτε βάσει μετρήσεων και των συντασσόμενων βάσει αυτών επιμετρητικών σχεδίων και πινάκων, λαμβανομένων υπόψη των έγγραφων εντολών της Υπηρεσίας και των εκάστοτε οριζόμενων ανοχών.
- 2.1.2 Η Υπηρεσία δικαιούται να ελέγξει το σύνολο ή μέρος του Έργου, κατά την κρίση της, προκειμένου να επιβεβαιώσει την ορθότητα των επιμετρητικών στοιχείων που υποβάλει ο Ανάδοχος. Ο Ανάδοχος υποχρεούται με δική του δαπάνη να διαθέσει τον απαιτούμενο εξοπλισμό και προσωπικό για την υποστήριξη της Υπηρεσίας στην διεξαγωγή του εν λόγω ελέγχου.
- 2.1.3 Η πληρωμή των εργασιών γίνεται βάσει της πραγματικής ποσότητας κάθε εργασίας, επιμετρούμενης ως ανωτέρω με κατάλληλη μονάδα μέτρησης, επί την τιμή μονάδας της εργασίας, όπως αυτή καθορίζεται στο παρόν Περιγραφικό Τιμολόγιο.
- 2.1.4 Ειδικότερα για κάθε εργασία, ο τρόπος και η μονάδα επιμέτρησης, καθώς και ο τρόπος πληρωμής καθορίζονται στις αντίστοιχες παραγράφους των παρακάτω ΕΙΔΙΚΩΝ ΟΡΩΝ και των επί μέρους εργασιών του παρόντος Τιμολογίου.
- 2.1.5 Αν το περιεχόμενο ενός επιμέρους άρθρου του παρόντος Τιμολογίου, που αναφέρεται σε μια τιμή μονάδας, ορίζει ότι η εν λόγω τιμή αποτελεί πλήρη αποζημίωση για την ολοκλήρωση των εργασιών του συγκεκριμένου άρθρου, τότε οι ίδιες επιμέρους εργασίες δεν θα επιμετρώνται ούτε θα πληρώνονται στο πλαίσιο άλλου άρθρου που περιλαμβάνεται στο Τιμολόγιο.
- 2.1.6 Στη περίπτωση οποιασδήποτε διαφωνίας με τον συνοπτικό πίνακα τιμών, υπερισχύουν οι όροι του παρόντος.

### **2.2 ΕΙΔΙΚΟΙ ΟΡΟΙ**

#### **2.2.1 ΧΩΜΑΤΟΥΡΓΙΚΕΣ ΕΡΓΑΣΙΕΣ**

##### **Κατάταξη εδαφών ως προς την εκσκαψιμότητα**

- Ως "χαλαρά εδάφη" χαρακτηρίζονται οι φυτικές γαίες, η ιλύς, η τύρφη και λοιπά εδάφη που έχουν προέλθει από επιχωματώσεις με ανομοιογενή υλικά.
- Ως "γαίες και ημίβραχος" χαρακτηρίζονται τα αργιλικά, αργιλοαμμώδη ή αμμοχαλικώδη υλικά, καθώς και μίγματα αυτών, οι μάργες, τα μετρίως τσιμεντωμένα (cemented) αμμοχάλικα, ο μαλακός, κατακερματισμένος ή αποσαθρωμένος βράχος, και γενικά τα εδάφη που μπορούν να εκσκαφθούν αποτελεσματικά με συνήθη εκσκαπτικά μηχανήματα (εκσκαφείς ή προωθητές), χωρίς να είναι απαραίτητη η χρήση εκρηκτικών υλών ή κρουστικού εξοπλισμού.
- Ως "βράχος" χαρακτηρίζεται το συμπαγές πέτρωμα που δεν μπορεί να εκσκαφθεί εάν δεν χαλαρωθεί προηγουμένως με εκρηκτικές ύλες, διογκωτικά υλικά ή κρουστικό εξοπλισμό (λ.χ. αερόσφυρες ή υδραυλικές σφύρες). Στην κατηγορία του "βράχου" περιλαμβάνονται και μεμονωμένοι ογκόλιθοι μεγέθους πάνω από 0,50 m<sup>3</sup>.
- Ως "σκληρά γρανιτικά" και "κροκαλοπαγή" χαρακτηρίζονται οι συμπαγείς σκληροί βραχώδεις σχηματισμοί από πυριγενή πετρώματα και οι ισχυρώς τσιμεντωμένες κροκάλες ή αμμοχάλικα, θλιπτικής αντοχής μεγαλύτερης των 150 MPa. Η εκσκαφή των σχηματισμών αυτών είναι δυσχερής (δεν αναμοχλεύονται με το girper των προωθητών ισχύος 300 HP, η δε απόδοση των υδραυλικών σφυρών είναι μειωμένη)

#### **2.2.2 ΕΙΔΗ ΚΙΓΚΑΛΕΡΙΑΣ**

Τα κυριότερα είδη κιγκαλερίας, τα οποία ο Ανάδοχος υποχρεούται (ενδεικτικά και όχι περιοριστικά) να προμηθευτεί και να τα παραδώσει τοποθετημένα και έτοιμα προς λειτουργία είναι τα ακόλουθα:

**Χειρολαβές**

- Πλήρες ζεύγος χειρολαβών για στρεπτά ξύλινα θυρόφυλλα (μέσα-έξω) με τις ανάλογες ειδικές πλάκες στερέωσης (μέσα-έξω) με ενσωματωμένο ειδικό σύστημα κλειδώματος και ένδειξη κατάληψης (πράσινο-κόκκινο), όπου απαιτείται.
- Πλήρες ζεύγος χειρολαβών για στρεπτά ξύλινα θυρόφυλλα (μέσα-έξω) με τις ανάλογες ειδικές πλάκες στερέωσης (μέσα-έξω), με μηχανισμό ρύθμισης χειρολαβών και ενσωματωμένη οπή για κύλινδρο κλειδαριάς ασφαλείας.
- Χειρολαβή (γρυλόχερο) για στρεπτό παράθυρο με την ανάλογη πλάκα στερέωσης (μέσα), με μηχανισμό ρύθμισης χειρολαβής και αντίκρισμα στο πλαίσιο ή στο άλλο φύλλο (δίφυλλο παράθυρο).
- Χωνευτές χειρολαβές για συρόμενα κουφώματα μπρούτζινες ή ανοξείδωτες ή χαλύβδινες ή πλαστικές με κλειδαριά ασφαλείας.

#### **Κλειδαριές - διατάξεις ασφαλείας**

- Κλειδαριές (χωνευτές ή εξωτερικές) και κύλινδροι ασφαλείας
- Κύλινδροι κεντρικού κλειδώματος
- Κλειδαριά ασφαλείας, χαλύβδινη, γαλβανισμένη και χωνευτή για θύρες πυρασφάλειας
- Ράβδοι (μπάρες) πανικού για θύρες πυρασφάλειας στις εξόδους κινδύνου
- Χωνευτός, χαλύβδινος (μπρούτζινος ή γαλβανισμένος) σύρτης με βραχίονα (ντίτζα) που ασφαλίζει επάνω - κάτω μέσα σε διπλά αντίστοιχα αντικρίσματα (πλαίσιο - φύλλο και φύλλο - δάπεδο).

#### **Μηχανισμοί λειτουργίας και επαναφοράς θυρών**

- Μηχανισμός επαναφοράς στην κλειστή θέση με χρονική καθυστέρηση στρεπτής θύρας χωρίς απαιτήσεις πυρασφάλειας, στο άνω μέρος της θύρας.
- Μηχανισμός επαναφοράς όπως παραπάνω αλλά με απαιτήσεις πυρασφάλειας.
- Μηχανισμός επαναφοράς θύρας επιδαπέδιος, με χρονική καθυστέρηση
- Πλάκα στο κάτω μέρος θύρας για προστασία από κτυπήματα ποδιών κτλ.
- Αναστολείς (stoppers)
  - Αναστολείς θύρας - δαπέδου
  - Αναστολείς θύρας - τοίχου
  - Αναστολείς φύλλων ερμαρίου
  - Αναστολείς συγκράτησης εξώφυλλων παραθύρων
- Πλάκες στήριξης, ροζέτες κτλ
- Σύρτες οριζόντιας ή κατακόρυφης λειτουργίας
- Μηχανισμοί σκιασμού (ρολοπετάσματα, σκίαστρα)
- Ειδικός Εξοπλισμός κουφωμάτων κάθε τύπου για ΑΜΕΑ
- Μεταλλικά εξαρτήματα λειτουργίας ανοιγόμενων ή συρόμενων θυρών ασφαλείας, με Master Key
- Ειδικοί μηχανισμοί αυτόματου κλεισίματος κουφωμάτων κάθε τύπου
- Μηχανισμοί αυτόματων θυρών, με ηλεκτρομηχανικό σύστημα, με ηλεκτρονική μονάδα ελέγχου, με συσκευή μικροκυμάτων

Η προμήθεια των παραπάνω ειδών κιγκαλερίας, θα γίνει απολογιστικά, και σύμφωνα με τις διαδικασίες που προβλέπονται από τις κείμενες "περί Δημοσίων Εργων" διατάξεις, εκτός εάν αναφέρεται διαφορετικά στα οικεία άρθρα του παρόντος Τιμολογίου, η δε τοποθέτηση περιλαμβάνεται στην τιμή του κάθε είδους κουφώματος.

#### **2.2.3. ΧΡΩΜΑΤΙΣΜΟΙ**

Οι εργασίες χρωματισμών επιμετρώνται σε τετραγωνικά μέτρα (m<sup>2</sup>) επιφανειών ή σε μέτρα μήκους (m) γραμμικών στοιχείων συγκεκριμένων διαστάσεων, πλήρως περαιωμένων, ανά είδος χρωματισμού. Από τις επιμετρούμενες επιφάνειες αφαιρείται κάθε άνοιγμα, οπή ή κενό και από τα γραμμικά στοιχεία κάθε ασυνέχεια που δεν χρωματίζεται ή χρωματίζεται με άλλο είδος χρωματισμού.

Η εφαρμογή συντελεστών θα γίνεται όπως ορίζεται παρακάτω, ενώ η αντιδιαβρωτική προστασία των σιδηρών επιφανειών επιμετρώνται ανά kg βάρους των σιδηρών κατασκευών, εκτός εάν αναφέρεται διαφορετικά.

Οι ποσότητες των εργασιών που εκτελέστηκαν ικανοποιητικά, όπως αυτές επιμετρούνται σύμφωνα με τα ανωτέρω και έγιναν αποδεκτές από την Υπηρεσία, θα πληρώνονται σύμφωνα με την παρούσα παράγραφο για τα διάφορα είδη χρωματισμών.

Οι τιμές μονάδας θα αποτελούν πλήρη αποζημίωση για τα όσα ορίζονται στην ανωτέρω παράγραφο "Ειδικοί όροι" του παρόντος άρθρου, καθώς και για κάθε άλλη δαπάνη που είναι αναγκαία σύμφωνα με τα οριζόμενα στο άρθρο "Γενικοί Όροι".

Οι τιμές μονάδος όλων των κατηγοριών χρωματισμών του παρόντος τιμολογίου αναφέρονται σε πραγματική χρωματιζόμενη επιφάνεια και σε ύψος από το δάπεδο εργασίας μέχρι 5,0 m. Οι τιμές για χρωματισμούς που εκτελούνται σε ύψος μεγαλύτερο, καθορίζονται σε αντίστοιχα άρθρα του παρόντος τιμολογίου, τα οποία έχουν εφαρμογή όταν δεν πληρώνεται ιδιαιτέρως η δαπάνη των ικριωμάτων.

Σε όλες τις τιμές εργασιών χρωματισμών περιλαμβάνονται οι αναμίξεις των χρωμάτων, οι δοκιμαστικές βαφές για έγκριση των χρωμάτων από την Επίβλεψη, τα κινητά ικριώματα τα οποία θα κατασκευάζονται σύμφωνα με τα καθοριζόμενα με τις ισχύουσες διατάξεις περί ασφαλείας του ασχολούμενου στις οικοδομικές εργασίες εργατοτεχνικού προσωπικού, και η εργασία αφαιρέσεως και επανατοποθετήσεως στοιχείων (π.χ. στοιχείων κουφωμάτων κλπ) στις περιπτώσεις που αυτό απαιτείται ή επιβάλλεται.

Όταν πρόκειται για κουφώματα και κιγκλιδώματα τα οποία χρωματίζονται εξ ολοκλήρου, η επιμετρούμενη επιφάνεια των χρωματισμών υπολογίζεται ως το γινόμενο της απλής συμβατικής επιφάνειας κατασκευαζόμενου κουφώματος (βάσει των εξωτερικών διαστάσεων του τετράγυλου ή τριγύλου) ή της καταλαμβανόμενης από μεταλλική θύρα ή κιγκλίδωμα πλήρους, απλής επιφάνειας, επί συμβατικό συντελεστή ο οποίος ορίζεται παρακάτω:

Είδος	Συντελεστής
Θύρες ταμπλαδωτές ή πρεσσαριστές πλήρεις ή με υαλοπίνακες οι οποίοι καλύπτουν λιγότερο από το 50% του ύψους κάσας θύρας.	
α) με κάσα καδρόνι (ή 1/4 πλίνθου)	2,30
β) με κάσα επί δρομικού τοίχου	2,70
γ) με κάσα επί μπατικού τοίχου	3,00
Υαλόθυρες ταμπλαδωτές ή πρεσσαριστές με υαλοπίνακες που καλύπτουν περισσότερο από το 50% του ύψους κάσας θύρας.	
α) με κάσα καδρόνι (ή 1/4 πλίνθου)	1,90
β) με κάσα επί δρομικού τοίχου	2,30
γ) με κάσα επί μπατικού τοίχου	2,60
Υαλοστάσια :	
α) με κάσα καδρόνι (ή 1/4 πλίνθου)	1,00
β) με κάσα επί δρομικού τοίχου	1,40
γ) με κάσα επί μπατικού	1,80
δ) παραθύρων ρολλών	1,60
ε) σιδερένια	1,00
Παράθυρα με εξώφυλλα οποιουδήποτε τύπου (χωρικού, γαλλικού, γερμανικού) πλην ρολλών	3,70
Ρολλά ξύλινα, πλαίσιο και πήχεις βάσει των εξωτερικών διαστάσεων σιδηρού πλαισίου	2,60
Σιδερένιες θύρες :	
α) με μίαν πλήρη επένδυση με λαμαρίνα	2,80
β) με επένδυση με λαμαρίνα και στις δύο πλευρές	2,00
γ) χωρίς επένδυση με λαμαρίνα (ή μόνον με ποδιά)	1,00
δ) με κινητά υαλοστάσια, κατά τα λοιπά ως γ	1,60
Προπετάσματα σιδηρά :	

Είδος	Συντελεστής
-------	-------------

α) ρολλά από χαλυβδολαμαρίνα	2,50
β) ρολλά από σιδηρόπλεγμα	1,00
γ) πτυσσόμενα (φουσαρμόνικας)	1,60
Κιγκλιδώματα ξύλινα ή σιδηρά :	
α) απλού ή συνθέτου σχεδίου	1,00
β) πολυσυνθέτου σχεδίου	1,50
Θερμαντικά σώματα :	
Πραγματική χρωματιζόμενη επιφάνεια βάσει των Πινάκων συντελεστών των εργοστασίων κατασκευής των θερμαντικών σωμάτων	

#### 2.2.4. ΜΑΡΜΑΡΙΚΑ

- Τα αναφερόμενα στην συνέχεια στοιχεία προελεύσεως, σκληρότητας και χρώματος μαρμάρων είναι ενδεικτικά κάποιων από τις πιο διαδεδομένες ποικιλίες που παράγονται. Αυτό σε καμιά περίπτωση δεν σημαίνει ότι τα κοιτάσματα μαρμάρου των διαφόρων περιοχών είναι ομοιόμορφα ως προς το χρώμα, την σκληρότητα και τις λοιπές ιδιότητες. Άλλωστε και οι τιμές διάθεσης των μαρμάρων κάθε περιοχής διαφοροποιούνται και μάλιστα σημαντικά, ανάλογα με τα χαρακτηριστικά τους.

Για τον λόγο αυτό τα άρθρα των διαφόρων εργασιών επίστρωσης με μάρμαρα των NET ΟΙΚ περιλαμβάνουν ιδιαίτερος τιμή "φατούρας" που επισημαίνεται με διπλό αστερίσκο.

- Οι τιμές για την πλήρη εργασία αναφέρονται σε μάρμαρο προέλευσης Βέροιας, λευκό, εξαιρετικής ποιότητας (extra), σκληρό ή μαλακό κατά περίπτωση, και είναι ευνόητο ότι είναι απλώς ενδεικτικές για επιστρώσεις με μάρμαρο μέσων ποιοτικών χαρακτηριστικών.
- Ο Μελετητής αφού επιλέξει τα χαρακτηριστικά του μαρμάρου που θα χρησιμοποιήσει στο έργο (λ.χ. χρώμα, υφή, σκληρότητα, διαθεσιμότητα στην περιοχή του έργου), πρέπει να κάνει έρευνα αγοράς, να διαπιστώσει την τιμή διάθεσης του συγκεκριμένου τύπου μαρμάρου και σ' αυτήν να προσθέσει την τιμή "φατούρας" που προβλέπεται στο NET ΟΙΚ. Παράλληλα θα πρέπει να επέμβει στην περιγραφή του άρθρου και να εισάγει εκεί τα επιθυμητά χαρακτηριστικά του μαρμάρου.

Επειδή οι τιμές των μαρμάρων διαφέρουν σημαντικά, είναι σκόπμο η επιλογή του τύπου να γίνεται σε συνεννόηση με την Δ/νουσα την Μελέτη Υπηρεσία.

- Επισημαίνεται ότι τα μάρμαρα πρέπει να πληρούν τις απαιτήσεις των Ευρωπαϊκών Προτύπων ΕΛΟΤ EN 12058: Natural stone flooring and stair - Προϊόντα από φυσικούς λίθους - Πλάκες για δάπεδα και σκάλες - Απαιτήσεις και ΕΛΟΤ EN 1469: Natural stone cladding - Προϊόντα από φυσικούς λίθους - Πλάκες για επενδύσεις - Απαιτήσεις και να φέρουν σήμανση CE, σύμφωνα με την ΚΥΑ 10976/244, ΦΕΚ 973Β/18-07-2007.

ΜΑΛΑΚΑ : συνηθισμένης φθοράς και εύκολης κατεργασίας

	Πεντέλης	Λευκό
	Κοκκιναρά	Τεφρόν
	Κοζάνης	Λευκό
	Αγ. Μαρίνας	Λευκό συνεφώδες
	Καπανδριτίου	Κιτρινωπό
	Μαραθώνα	Γκρί
	Νάξου	Λευκό
	Αλιβερίου	Τεφρόχρουν – μελανό

	Μαραθώνα	Τεφρόχρουν – μελανό
	Βέροιας	Λευκό
	Θάσου	Λευκό
	Πηλίου	Λευκό

ΣΚΛΗΡΑ: συνηθισμένης φθοράς και δύσκολης κατεργασίας

	Ερέτριας	Ερυθρότεφρο
	Αμαρύνθου	Ερυθρότεφρο
	Δομβραϊνης Θηβών	Μπεζ
	Δομβραϊνης Θηβών	Κίτρινο
	Δομβραϊνης Θηβών	Ερυθρό
	Στύρων	Πράσινο
	Λάρισας	Πράσινο
	Ιωαννίνων	Μπεζ
	Φαρσάλων	Γκρι
	Ύδρας	Ροδότεφρο πολύχρωμο
	Διονύσου	Χιονόλευκο

ΕΞΑΙΡΕΤΙΚΩΣ ΣΚΛΗΡΑ: μέτριας φθοράς και δύσκολης κατεργασίας

	Ιωαννίνων	Ροδόχρουν
	Χίου	Τεφρό
	Χίου	Κίτρινο
	Τήνου	Πράσινο
	Ρόδου	Μπεζ
	Αγίου Πέτρου	Μαύρο
	Βυτίνας	Μαύρο
	Μάνης	Ερυθρό
	Ναυπλίου	Ερυθρό
	Ναυπλίου	Κίτρινο
	Μυτιλήνης	Ερυθρό πολύχρωμο
	Τρίπολης	Γκρι με λευκές φέτες
	Σαλαμίνας	Γκρι ή πολύχρωμο
	Αράχωβας	καφέ

- Σε όλες τις τιμές των μαρμαροστρώσεων, περιλαμβάνεται και η στίλβωση αυτών (νερόλουστρο)
- Το κονίαμα δόμησης των μαρμαροστρώσεων, κατασκευάζεται με λευκό τσιμέντο.

#### **2.2.5. ΕΠΕΝΔΥΣΗ ΤΟΙΧΩΝ ΚΑΙ ΨΕΥΔΟΡΟΦΩΝ.**

Οι εργασίες κατασκευής μεταλλικών σκελετών (εκτός αλουμινίου) τοίχων και ψευδοροφών τιμολογούνται με τα άρθρα 61.30 και 61.31.

Οι εργασίες κατασκευής επίπεδης επιφάνειας γυψοσανίδων τοιχοπετάσματος σε έτοιμο σκελετό τιμολογείται με το άρθρο 78.05.

Οι εργασίες κατασκευής καμπύλων τοιχοπετασμάτων αποζημιώνονται επιπλέον και με την πρόσθετη τιμή του άρθρου 78.12.

Οι εργασίες τοποθέτησης γυψοσανίδων επίπεδης ψευδοροφής σε έτοιμο σκελετό αποζημιώνονται, μαζί με τις εργασίες αλουμινίου, με το άρθρο 78.34 και στην περίπτωση μη επίπεδης με το άρθρο 78.35. Στην περίπτωση χρήσης γυψοσανίδας διαφορετικού πάχους από το προβλεπόμενο στα παραπάνω άρθρα 78.34 και 78.35, οι τιμές προσαρμόζονται αναλογικά με τις τιμές του άρθρου 61.30.

Σε περίπτωση τοποθέτησης και ορυκτοβάμβακα, η αποζημίωσή του τιμολογείται με το άρθρο 79.55.

#### ΓΕΝΙΚΕΣ ΕΠΙΣΗΜΑΝΣΕΙΣ

- A. Οι τιμές μονάδος του παρόντος Τιμολογίου που φέρουν την σήμανση [\*] παραπλεύρως της αναγραφόμενης τιμής σε ΕΥΡΩ δεν συμπεριλαμβάνουν την δαπάνη της καθαρής μεταφοράς των, κατά περίπτωση, υλικών ή προϊόντων.

Η Δημοπρατούσα Αρχή θα προσθέτει στις τιμές αυτές την δαπάνη του μεταφορικού έργου, με βάση τα στοιχεία της μελέτης και τις συνθήκες εκτέλεσης του έργου.

Για τον προσδιορισμό της ως άνω δαπάνης του μεταφορικού έργου καθορίζονται οι ακόλουθες τιμές μονάδας σε €/m<sup>3</sup>.km

Σε αστικές περιοχές	
- απόσταση < 5 km	0,28
- απόσταση ≥ 5 km	0,21
Εκτός πόλεως	
· οδοί καλής βατότητας	
- απόσταση < 5 km	0,20
- απόσταση ≥ 5 km	0,19
· οδοί κακής βατότητας	
- απόσταση < 5 km	0,25
- απόσταση ≥ 5 km	0,21
· εργοταξιακές οδοί	
- απόσταση < 3 km	0,22
- απόσταση ≥ 3 km	0,20
Με παρατεταμένη αναμονή φορτοεκφόρτωσης (ασφαλτικά, εκσκαφές θεμελίων και χανδάκων, μικρής κλίμακας εκσκαφές)	0,03

Οι τιμές αυτές έχουν εφαρμογή στον προσδιορισμό της τιμής του αστερίσκου [\*] των άρθρων του παρόντος τιμολογίου των οποίων οι εργασίες επιμετρώνται σε κυβικά μέτρα (m<sup>3</sup>), κατά τον τρόπο που καθορίζεται σε έκαστο άρθρο.

Σε καμία περίπτωση δεν εφαρμόζεται συντελεστής επιπλήσματος ή οποιαδήποτε άλλη προσαύξηση και ο υπολογισμός γίνεται με βάση τα επιμετρούμενα m<sup>3</sup> κάθε εργασίας, όπως καθορίζεται στο αντίστοιχο άρθρο.

Η δαπάνη του μεταφορικού έργου, όπως προσδιορίζεται στο παρόν τιμολόγιο (NET ΟΙΚ), προστίθεται στην τιμή βάσεως των άρθρων που επισημαίνονται με [\*], και αναθεωρείται με βάση τον εκάστοτε καθοριζόμενο κωδικό αναθεώρησης (δεν προβλέπεται άλλη, ιδιαίτερη αναθεώρηση του μεταφορικού έργου).

- B. Στις τιμές μονάδος του παρόντος Τιμολογίου που φέρουν την σήμανση [\*\*] παρατίθεται η τιμή που αναλογεί στην καθαρή εργασία (φατούρα) και τα βοηθητικά υλικά. Όταν διαφοροποιούνται τα ποιοτικά χαρακτηριστικά των κυρίων ενσωματωμένων υλικών, έναντι αυτών που αναφέρονται στο Περιγραφικό Άρθρο, η Δημοπρατούσα Αρχή θα προσαρμόζει ανάλογα τις τιμές εφαρμογής (περιπτώσεις ξυλείας, καραμικών πλακιδίων και μαρμάρων διαφόρων κατηγοριών και ποιοτήτων).

## 2. ΑΡΘΡΑ

### ΟΜΑΔΑ Α. ΚΑΘΑΙΡΕΣΕΙΣ - ΧΩΜΑΤΟΥΡΓΙΚΑ - ΕΠΙΧΩΜΑΤΑ - ΟΔΟΣΤΡΩΣΙΑ - ΜΕΤΑΦΟΡΕΣ

#### Άρθρο 1ο. ΟΙΚ 22.02 ΚΑΘΑΙΡΕΣΗ ΑΝΩΔΟΜΩΝ ΑΠΟ ΛΙΘΟΔΟΜΗ

Κωδικός Αναθεώρησης ΟΙΚ-2204

Καθαίρεση ανωδομών από λιθοδομή, πάσης φύσεως σε οποιαδήποτε στάθμη από το δάπεδο εργασίας. Συμπεριλαμβάνονται τα πάσης φύσεως απαιτούμενα ικριώματα, οι προσωρινές αντιστηρίξεις και η συσσώρευση των προϊόντων στις θέσεις φόρτωσης, σύμφωνα με την μελέτη και την ΕΤΕΠ 14-02-02-01 "Τοπική αφαίρεση τοιχοποιίας με εργαλεία χειρός". Τιμή ανά κυβικό μέτρο (m<sup>3</sup>) πραγματικού όγκου προ της καθαιρέσεως.

ΑΡΧΙΚΗ ΤΙΜΗ	ΜΕΣΗ ΑΠΟΣΤΑΣΗ ΜΕΤΑΦΟΡΑΣ	ΚΟΜΙΣΤΡΟ	ΤΙΜΗ ΕΦΑΡΜΟΓΗΣ	
22,50 Ευρώ/m <sup>3</sup>	4 Km	0,28 Ευρώ/m <sup>3</sup> Km	$22,50 + [4 \text{ Km} \times (0,28 \text{ Ευρώ/m}^3\text{Km})]=$	<b>23,62</b> Ευρώ/m <sup>3</sup>

**ΕΥΡΩ** (Ολογράφως) : **Είκοσι τρία και εξήντα δύο λεπτά.**

(Αριθμητικά) : **23,62**

#### Άρθρο 2°. ΟΙΚ. 22.10.01 ΚΑΘΑΙΡΕΣΗ ΣΤΟΙΧΕΙΩΝ ΚΑΤΑΣΚΕΥΩΝ ΑΠΟ ΑΟΠΛΟ ΣΚΥΡΟΔΕΜΑ, ΜΕ ΧΡΗΣΗ ΣΥΝΗΘΟΥΣ ΚΡΟΥΣΤΙΚΟΥ ΕΞΟΠΛΙΣΜΟΥ

Κωδικός Αναθεώρησης ΟΙΚ-2226

Καθαίρεση και τεμαχισμός στοιχείων κατασκευών από άοπλο σκυρόδεμα όλων των κατηγοριών, σε οποιαδήποτε στάθμη από το δάπεδο εργασίας, με διατήρηση του υπολοίπου δομήματος άθικτου. Εφαρμογή συνήθων τεχνικών καθαίρεσης με χρήση υδραυλικής σφύρας σε συνδυασμό ή μη με πιστολέτα πεπιεσμένου αέρα και συναφή εξοπλισμό. Συμπεριλαμβάνονται οι δαπάνες του πάσης φύσεως απαιτούμενου εξοπλισμού και εργαλείων, των ικριωμάτων και προσωρινών αντιστηρίξεων, η συσσώρευση των προϊόντων, ο τεμαχισμός των ευμεγέθων στοιχείων σκυροδέματος και η μεταφορά τους στις θέσεις φόρτωσης, σύμφωνα με την μελέτη και την ΕΤΕΠ 15-02-01-01 "Καθαιρέσεις στοιχείων οπλισμένου σκυροδέματος με μηχανικά μέσα".

ΑΡΧΙΚΗ ΤΙΜΗ	ΜΕΣΗ ΑΠΟΣΤΑΣΗ ΜΕΤΑΦΟΡΑΣ	ΚΟΜΙΣΤΡΟ	ΤΙΜΗ ΕΦΑΡΜΟΓΗΣ	
28,00 Ευρώ/m <sup>3</sup>	4 Km	0,28 Ευρώ/m <sup>3</sup> Km	$28,00 + [4 \text{ Km} \times (0,28 \text{ Ευρώ/m}^3\text{Km})]=$	<b>29,12</b> Ευρώ/m <sup>3</sup>

**ΕΥΡΩ** (Ολογράφως) : **Είκοσι εννέα και δώδεκα λεπτά.**

(Αριθμητικά) : **29,12**

#### Άρθρο 3°. ΟΙΚ. 22.56 ΚΑΘΑΙΡΕΣΗ ΜΕΤΑΛΛΙΚΩΝ ΚΑΤΑΣΚΕΥΩΝ

Κωδικός Αναθεώρησης ΟΙΚ-6102

Καθαίρεση μεταλλικών κατασκευών πάσης φύσεως (πλήν σκελετών στεγών) σε οποιαδήποτε ύψος από το δάπεδο εργασίας, με μηχανικές ή θερμικές μεθόδους. Συμπεριλαμβάνονται τα απαιτούμενα ικριώματα και η συσσώρευση των προϊόντων προς φόρτωση ή αποθήκευση, σύμφωνα με την μελέτη και την ΕΤΕΠ 15-02-02-02 "Καθαιρέσεις μεταλλικών κατασκευών με θερμικές μεθόδους". Τιμή ανά χιλιόγραμμο (kg) βάσει ζυγολογίου ή αναλυτικών υπολογισμών.

**ΕΥΡΩ** (Ολογράφως) : **Τριάντα πέντε λεπτά.**

(Αριθμητικά) : **0,35**

**Άρθρο 4<sup>ο</sup> . ΟΙΚ 20.05.01: ΕΚΣΚΑΦΗ ΘΕΜΕΛΙΩΝ ΚΑΙ ΤΕΦΡΩΝ ΣΕ ΕΔΑΦΗ ΓΑΙΩΔΗ – ΗΜΙΒΡΑΧΩΔΗ ΜΕ ΧΡΗΣΗ ΜΗΧΑΝΙΚΩΝ ΜΕΣΩΝ, ΜΕ ΤΗΝ ΜΕΤΑΦΟΡΑ ΤΩΝ ΠΡΟΙΟΝΤΩΝ ΕΚΣΚΑΦΗΣ ΣΕ ΑΠΟΣΤΑΣΗ 4,00 Km.**

(Κωδικός Αναθεώρησης ΟΙΚ-2124)

Εκσκαφή θεμελίων και τάφρων με χρήση μηχανικών μέσων, πλάτους βάσεως έως 3,00 m ή μεγαλύτερου των 3,00 m αλλά επιφανείας βάσεως έως 12,00 m<sup>2</sup>, σε βάθος μέχρι 2,00 m από το χαμηλότερο χείλος της διατομής εκσκαφής, εν ξηρώ ή εντός ύδατος βάθους έως 0,30m, του οποίου η στάθμη, είτε ηρεμεί είτε υποβιβάζεται με εφ' άπαξ ή συνεχή άντληση (η οποία πληρώνεται ιδιαίτερα), με την αναπέταση των προϊόντων, την μόρφωση των παρειών και του πυθμένα και την τυχόν αναγκαία σποραδική αντιστήριξη των παρειών, σύμφωνα με την μελέτη του έργου και την ΕΤΕΠ 02-04-00-00 "Εκσκαφές θεμελίων τεχνικών έργων". Τιμή ανά κυβικό μέτρο (m<sup>3</sup>) επί ορύγματος, με την μεταφορά των προϊόντων εκσκαφών σε οποιαδήποτε απόσταση. Επιμέτρηση με λήψη διατομών προ και μετά την εκσκαφή.

ΑΡΧΙΚΗ ΤΙΜΗ	ΜΕΣΗ ΑΠΟΣΤΑΣΗ ΜΕΤΑΦΟΡΑΣ	ΚΟΜΙΣΤΡΟ	ΤΙΜΗ ΕΦΑΡΜΟΓΗΣ	
<b>4,50</b> Ευρώ/m <sup>3</sup>	4 Km	0,28 Ευρώ/m <sup>3</sup> Km	$4,50 + [4 \text{ Km} \times (0,28 \text{ Ευρώ/m}^3\text{Km})] =$	<b>5,62</b> Ευρώ/m <sup>3</sup>

**ΕΥΡΩ** (Ολογράφως) : **Πέντε και εξήντα δύο λεπτά**  
(Αριθμητικά) : **5,62**

**Άρθρο 5ο ΟΔΟ Α-18.1 : ΠΡΟΜΗΘΕΙΑ ΔΑΝΕΙΩΝ ΕΠΙΧΩΜΑΤΟΣ**

(Συνήθη δάνεια υλικών Κατηγορίας Ε2 έως Ε3).

(Αναθεωρείται με το άρθρο ΟΔΟ-1510)

Προμήθεια και μεταφορά επί τόπου των έργων από οποιαδήποτε απόσταση, δανείων χωμάτων είτε για την κατασκευή νέου επιχώματος είτε για τη διαπλάτυνση ή ανύψωση υπάρχοντος επιχώματος είτε για την επανεπίχωση θεμελίων, τάφρων, C&C κλπ

Στην τιμή μονάδος περιλαμβάνονται:

- οι απαιτούμενες ενέργειες και διαδικασίες για την ανάπτυξη λατομείου ή δανειοθαλάμου,
- η εκθάμνωση, εκρίζωση και κοπή δένδρων οποιασδήποτε περιμέτρου, η αφαίρεση των φυτικών γαιών και γενικά των ακατάλληλων επιφανειακών ή μη στρωμάτων και η απομάκρυνσή τους σε οποιαδήποτε απόσταση,
- η εκσκαφή για την απόληψη των δανείων,
- οι φορτοεκφορτώσεις, η σταλία των αυτοκινήτων και η μεταφορά των δανείων από οποιαδήποτε απόσταση στον τόπο του έργου,
- οι τυχόν απαιτούμενες αντλήσεις υδάτων

Η εργασία θα εκτελείται σύμφωνα με τα καθοριζόμενα στην ΕΤΕΠ 02-06-00-00 "Ανάπτυξη - εκμετάλλευση λατομείων και δανειοθαλάμων".

Τιμή ανά κυβικό μέτρο δανείων, που επιμετράται σε όγκο κατασκευασμένου επιχώματος με λήψη αρχικών και τελικών διατομών.

ΑΡΧΙΚΗ ΤΙΜΗ	ΜΕΣΗ ΑΠΟΣΤΑΣΗ ΜΕΤΑΦΟΡΑΣ	ΚΟΜΙΣΤΡΟ	ΤΙΜΗ ΕΦΑΡΜΟΓΗΣ	
1,05 Ευρώ/m <sup>3</sup>	50 Km	0,19 Ευρώ/m <sup>3</sup> Km	$1,05 + [50 \text{ Km} \times (0,19 \text{ Ευρώ/m}^3\text{Km})] =$	<b>10,55</b> Ευρώ/m <sup>3</sup>

**ΕΥΡΩ** (Ολογράφως) : **Δέκα και πενήντα πέντε λεπτά.**  
(Αριθμητικά) : **10,55**

## **Άρθρο 6ο. ΟΔΟ Α-20: ΚΑΤΑΣΚΕΥΗ ΕΠΙΧΩΜΑΤΩΝ**

(Αναθεωρείται με το άρθρο ΟΔΟ-1530)

Κατασκευή επιχώματος οδού ή συμπλήρωση υπάρχοντος, μετά από προηγούμενο καθαρισμό του εδάφους έδρασης, με χρήση υλικών που θα προσκομισθούν επί τόπου, σύμφωνα με την μελέτη του έργου και την ΕΤΕΠ 02-07-01-00 "Κατασκευή επιχωμάτων"

Στην τιμή μονάδος περιλαμβάνονται:

- Η κατασκευή όλων των τμημάτων του επιχώματος, συνήθους ή αυξημένου βαθμού συμπύκνωσης, όπως θεμέλιο, πυρήνας, μεταβατικό τμήμα βραχώδους επιχώματος, τα οποία θα συμπυκνώνονται σε ποσοστό 90% και 95% αντίστοιχα της ξηράς φαινόμενης πυκνότητας που επιτυγχάνεται εργαστηριακά κατά την τροποποιημένη δοκιμή Proctor (Proctor modified κατά ΕΛΟΤ EN 13286-2) για τα γαιώδη επιχώματα, ή στον βαθμό που προδιαγράφεται στην μελέτη για τα βραχώδη επιχώματα.
- Η μόρφωση και συμπύκνωση του εδάφους έδρασης των επιχωμάτων, σε βαθμό συμπύκνωσης κατ'ελάχιστον 90% της πυκνότητας, που επιτυγχάνεται εργαστηριακά κατά την τροποποιημένη δοκιμή Proctor
- Η κατασκευή της "στρώσης έδρασης οδοστρώματος", συμπυκνωμένης σε ποσοστό 95% της ξηράς φαινόμενης πυκνότητας που επιτυγχάνεται εργαστηριακά κατά την τροποποιημένη δοκιμή Proctor, με κατάλληλο αριθμό διελεύσεων οδοστρωτήρα ελαστικοφόρου ή με λείους κυλίνδρους, ώστε να διαμορφωθεί μια λεία "σφραγιστική" επιφάνεια.
- Εξαιρείται η κατασκευή της "στρώσης στράγγισης οδοστρώματος" (όπου υπάρχει), η οποία τιμολογείται με το αντίστοιχο άρθρο του τιμολογίου.
- Η συμπύκνωση λωρίδας εδάφους πλάτους μέχρι 2,0 m εκατέρωθεν των ποδών του επιχώματος .
- Η τυχόν επαύξηση του όγκου του επιχώματος λόγω συνίζησης, καθίζησης ή διαπλάτυνσής του πέραν των ορίων που προβλέπει η μελέτη.
- Η προμήθεια και τοποθέτηση μαρτύρων ελέγχου υποχωρήσεως των υψηλών επιχωμάτων, σύμφωνα με τα καθοριζόμενα στην μελέτη, η εξάρτησή τους από χωροσταθμικές αφετηρίες (repairs) εκτός της ζώνης επιχώματος, η εκτέλεση τοπογραφικών μετρήσεων ακριβείας και η καταχώρησή τους σε φύλλα ελέγχου, καθώς και η εκτέλεση τριών μετρήσεων σε χρόνους που θα καθορίσει η Υπηρεσία.
- Στην τιμή του παρόντος άρθρου δεν περιλαμβάνονται και επιμετρώνται ιδιαίτερα με βάση τα οικεία άρθρα του τιμολογίου :
- Τα μεταβατικά επιχώματα πίσω από τεχνικά έργα (γέφυρες, ημιγέφυρες, τοίχοι, οχετοί, Cut and Cover, στόμια σηράγγων, αγωγοί κ.λ.π)
- Οι εργασίες καθαρισμού του εδάφους έδρασης και δημιουργίας αναβαθμών
- Η κατασκευή εξυγιαντικής στρώσης υπό τα επιχώματα
- Επιμέτρηση με λήψη αρχικών και τελικών διατομών

Τιμή ανά κυβικό μέτρο

**ΕΥΡΩ** (Ολογράφως) : **Ένα και πέντε λεπτά.**

(Αριθμητικά) : **1,05**

## **Άρθρο 7ο. ΟΔΟ Γ-1.1 ΥΠΟΒΑΣΗ ΟΔΟΣΤΡΩΣΙΑΣ ΜΕΤΑΒΛΗΤΟΥ ΠΑΧΟΥΣ**

(Αναθεωρείται με το άρθρο ΟΔΟ-3121.Β)

Κατασκευή υπόβασης οδοστρωσίας μεταβλητού πάχους από θραυστά αδρανή υλικά σταθεροποιούμενου τύπου σύμφωνα με την ΕΤΕΠ 05-03-03-00 "Στρώσεις οδοστρωμάτων από ασύνδετα αδρανή υλικά", με συμπύκνωση κατά στρώσεις μεγίστου συμπυκνωμένου πάχους κάθε στρώσης 0,10 m, ανεξάρτητα από τη μορφή και την έκταση της επιφάνειας κατασκευής, σε υπαίθρια ή υπόγεια έργα. Στην τιμή μονάδας περιλαμβάνονται:

- η προμήθεια των αδρανών και του νερού διαβροχής,
- η μεταφορά τους επί τόπου του έργου από οποιαδήποτε απόσταση,

- η διάστρωση, διαβροχή και πλήρης συμπύκνωση, ώστε να προκύψει η προβλεπόμενη από την μελέτη γεωμετρική επιφάνεια.  
Η επιμέτρηση θα γίνεται με γεωμετρική χωροστάθμιση κατά διατομές πριν και μετά την κατασκευή της στρώσεως, σύμφωνα με την μελέτη.  
Τιμή ανά κυβικό μέτρο συμπυκνωμένης υπόβασης μεταβλητού πάχους.

ΑΡΧΙΚΗ ΤΙΜΗ	ΜΕΣΗ ΑΠΟΣΤΑΣΗ ΜΕΤΑΦΟΡΑΣ	ΚΟΜΙΣΤΡΟ	ΤΙΜΗ ΕΦΑΡΜΟΓΗΣ	
11,50 Ευρώ/m <sup>3</sup>	50 Km	0,19 Ευρώ/m <sup>3</sup> Km	$11,50 + [50 \text{ Km} \times (0,19 \text{ Ευρώ/m}^3\text{Km})]=$	<b>21,00</b> Ευρώ/m <sup>3</sup>

**ΕΥΡΩ** (Ολογράφως) : **Είκοσι ένα.**

(Αριθμητικά) : **21,00**

#### **Άρθρο 8°. ΟΙΚ. 10.02 ΦΟΡΤΟΕΚΦΟΡΤΩΣΗ ΥΛΙΚΩΝ ΜΕ ΤΑ ΧΕΡΙΑ ΕΠΙ ΧΕΙΡΟΚΙΝΗΤΩΝ ΜΕΤΑΦΟΡΙΚΩΝ ΜΕΣΩΝ**

Κωδικός Αναθεώρησης ΟΙΚ-1103

Φορτοεκφόρτωση με τα χέρια οποιουδήποτε υλικού επί μεταφορικού μέσου διακινουμένου με τα χέρια (π.χ. σε χειράμαξα, ζεμπίλια κλπ). Τιμή ανά τόνο (ton)

**ΕΥΡΩ** (Ολογράφως) : **Επτά και τριάντα λεπτά.**

(Αριθμητικά) : **7,30**

#### **Άρθρο 9°. ΟΙΚ. 10.04 ΜΕΤΑΦΟΡΑ ΥΛΙΚΩΝ ΜΕ ΜΟΝΟΤΡΟΧΟ**

Κωδικός Αναθεώρησης ΟΙΚ-1127

Μεταφορά με μονότροχο ενός τόνου οποιουδήποτε υλικού ανά δεκάμετρο αποστάσεως.

Τιμή ανά τόνο και δεκάμετρο (ton x 10 m)

**ΕΥΡΩ** (Ολογράφως) : **Δύο**

(Αριθμητικά) : **2,00**

### **ΟΜΑΔΑ Β. ΤΕΧΝΙΚΑ ΕΡΓΑ**

#### **ΣΚΥΡΟΔΕΜΑΤΑ - ΟΠΛΙΣΜΟΙ**

Κατασκευές τεχνικών έργων κάθε είδους και οποιουδήποτε ανοίγματος και ύψους από σκυρόδεμα που παρασκευάζεται σε μόνιμο ή εργοταξιακό συγκρότημα παραγωγής, με θραυστά αδρανή λατομείου κατάλληλης κοκκομέτρησης και διαστάσεων μέγιστου κόκκου, τσιμέντο κατάλληλης κατηγορίας, αντοχής και ποσότητας, ως και τα τυχόν αναγκαία ρευστοποιητικά, υπερρευστοποιητικά, αερακτικά, σταθεροποιητικά κλπ. πρόσμικτα.

Στις τιμές μονάδας των κατασκευών από σκυρόδεμα περιλαμβάνονται:

- η προμήθεια και μεταφορά από οποιαδήποτε απόσταση, των πάσης φύσεως υλικών παρασκευής εργοταξιακού σκυροδέματος, η προμήθεια και μεταφορά στην εκάστοτε θέση σκυροδέτησης ετοίμου σκυροδέματος,
- η προσκόμιση, τοποθέτηση, χρήση και απομάκρυνση μετά το τέλος των εργασιών των πάσης φύσεως απαιτούμενων ικριωμάτων, ξυλοτύπων ή σιδηροτύπων (επιπέδων, καμπύλων ή στρεβλών επιφανειών), καθώς και ειδικών συστημάτων και εξοπλισμού που απαιτούνται κατά περίπτωση (συστήματα προκατασκευής, προώθησης, προβολο-δόμησης, αναρριχόμενοι σιδηρότυποι κλπ),

- τα πάσης φύσεως μηχανήματα και εξοπλισμός και μέσα για την παραγωγή, μεταφορά, άντληση, ανύψωση, καταβιβασμό, ανάμειξη, δόνηση κλπ. τοθ σκυροδέματος
- η διαμόρφωση των ικριωμάτων, των ξυλοτύπων, των φορέων για προώθηση και προβολοδόμηση καθώς
- η μερική ή ολική απώλεια των σωμάτων διαμόρφωσης κιβωτιομόρφων, κυλινδρικών ή άλλης μορφής κενών,
- η επεξεργασία των κατασκευαστικών αρμών.
- η συντήρηση του σκυροδέματος με οποιοδήποτε μέσο (λινάτσες, χημικά υγρά κ.λ.π.) μέχρι τη σκλήρυνσή του,

Επίσης περιλαμβάνονται, ανηγμένες στις τιμές μονάδας:

- οι δαπάνες των αναγκαίων μελετών σύνθεσης σκυροδέματος,
- οι δαπάνες των μελετών της κατασκευαστικής μεθόδου, των βοηθητικών εγκαταστάσεων και των πάσης φύσεως ικριωμάτων (πλην των μελετών που αφορούν στις μεθόδους προβολοδόμησης, προώθησης και προωθούμενων αυτοφερομένων δοκών),
- η δαπάνη δειγματοληψιών, ελέγχων, δοκιμών και μετρήσεων,
- οι δαπάνες δημιουργίας ανοιγμάτων στα ικριώματα κατά τη σκυροδέτηση φορέα γεφυρών διαστάσεων 4,50 x 10,00 m ανά κλάδο για τη διέλευση της κυκλοφορίας
- η πρόσδοση στο χρησιμοποιούμενο σκυρόδεμα, εκτός από τη θλιπτική αντοχή, χαρακτηριστικών που εξασφαλίζουν τον προβλεπόμενο από την μελέτη τύπο του επιφανειακού τελειώματος, βάσει του οποίου θα γίνεται η αποδοχή ή η απόρριψη της κατασκευής, που εκτελέσθηκε (προσαρμογή κοκκομετρικής διαβάθμισης αδρανών, προσθήκη καταλλήλων προσμίκτων κλπ).

Η επιμέτρηση του σκυροδέματος θα γίνεται για κάθε κατηγορία κατασκευών σε πραγματικούς όγκους, σύμφωνα με τη μελέτη, μη αφαιρουμένων των οπλισμών, των σωλήνων προεντάσεως (σε περίπτωση προεντεταμένου σκυροδέματος) ή των κενών διέλευσης αγωγών, των γραμμικών σκοτιών διατομής μέχρι 10 cm<sup>2</sup> και των επιφανειακών εσοχών βάθους μέχρι 5 cm, αφαιρουμένων όμως των κενών που διαμορφώνονται με σκοπό τη μείωση του όγκου του σκυροδέματος.

Η επιμέτρηση του σκυροδέματος που διαστρώνεται χωρίς τη χρήση ξυλοτύπων, θα γίνεται με βάση τις διαστάσεις των σχεδίων της μελέτης, χωρίς να επιμετράται ο τυχόν επιπλέον όγκος που διαστρώθηκε λόγω έλλειψης ξυλοτύπων.

Όπου στα άρθρα του σκυροδέματος αναφέρεται το ύψος από το έδαφος, νοείται το ύψος του κάτω πέλματος του φορέα από τη φυσική επιφάνεια του εδάφους και όχι την τυχόν διαμορφούμενη μετά από εκσκαφή.

Οι τιμές των κατασκευών από σκυρόδεμα του παρόντος Τιμολογίου είναι γενικής εφαρμογής και δεν εξαρτώνται από το μέγεθος αυτών, την ολοκλήρωσή τους σε μία ή περισσότερες φάσεις (τμηματική εκτέλεση) ή τυχόν τοπικούς περιορισμούς και δυσχέρειες (εξασφάλιση της κυκλοφορίας κατά την διάρκεια της κατασκευής, στενότητα χώρου, προστασία γειτονικών κατασκευών, δυσχέρειες προσέγγισης του σκυροδέματος, σκυροδέτηση υπό ακραίες καιρικές συνθήκες κλπ).

Οι εργασίες θα εκτελούνται σύμφωνα με τις ακόλουθες ΕΤΕΠ, στο μέτρο που εκάστη αφορά τον κάθε τύπο κατασκευής:

- 01-01-01-00: Παραγωγή και μεταφορά σκυροδέματος
- 01-01-02-00: Διάστρωση και συμπύκνωση σκυροδέματος
- 01-01-03-00: Συντήρηση σκυροδέματος
- 01-01-04-00: Εργοταξιακά συγκροτήματα παραγωγής σκυροδέματος**
- 01-01-05-00: Δονητική συμπύκνωση σκυροδέματος
- 01-01-07-00: Σκυροδετήσεις ογκωδών κατασκευών
- 01-03-00-00: Ικριώματα
- 01-04-00-00: Καλούπια κατασκευών από σκυρόδεμα (τύποι)
- 01-05-00-00: Διαμόρφωση τελικών επιφανειών σε έγχυτο σκυρόδεμα χωρίς χρήση επιχρισμάτων

Τιμή ανά κυβικό μέτρο έτοιμης κατασκευής από σκυρόδεμα

**Άρθρο 10° ΣΧΕΤ. ΟΔΟ Β-29.4.5 Κατασκευή βάθρων, πλακών πρόσβασης, τοίχων, θωρακίων, τσιμεντοστρώσεων, κλπ με σκυρόδεμα C20/25**

(Αναθεωρείται με το άρθρο ΟΔΟ-2551)

Στο παρόν άρθρο εντάσσονται οι ακόλουθες κατασκευές από οπλισμένο σκυρόδεμα κατηγορίας C20/25 :

- βάθρων (θεμελίων και ανωδομής), πτερυγίων συνδεομένων με τα βάθρα και πλακών θεμελίωσης τεχνικών κιβωτιοειδούς μορφής, οποιουδήποτε ύψους
- τοίχων (θεμελίων και ανωδομής) οποιουδήποτε ύψους περιλαμβανομένων και των λεπτοτοίχων
- κατακορύφων υποστυλωμάτων γεφυρών
- θωρακίων, προσκεφαλαίων και δοκών έδρασης γεφυρών
- κεφαλοδέσμων και επένδυσης πασσαλοστοιχιών
- πλακών πρόσβασης, πεζοδρομίων γεφυρών καθώς και "πλακών τριβής" για τη στήριξη στηθαίων τύπου ΣΤΕ-1.
- τσιμεντοστρώσεων

**ΕΥΡΩ (Ολογράφως) : Εκατόν τριάντα τρία**

**(Αριθμητικά) : 133,00**

**Άρθρο 11°. ΟΔΟ Β-30.3 ΧΑΛΥΒΔΙΝΟ ΔΟΜΙΚΟ ΠΛΕΓΜΑ Β500C ΕΚΤΟΣ ΥΠΟΓΕΙΩΝ ΕΡΓΩΝ**

(Αναθεωρείται με το άρθρο ΥΔΡ – 7018)

Προμήθεια και μεταφορά επί τόπου του έργου χάλυβα οπλισμού σκυροδέματος πάσης φύσεως κατασκευών, μορφής διατομών και κατηγορίας σύμφωνα με την μελέτη, διαμόρφωσή του σύμφωνα με την μελέτη, προσέγγιση στην θέση ενσωμάτωσης με οποιοδήποτε μέσον και τοποθέτησή του σύμφωνα με τα σχέδια οπλισμού. Εκτέλεση εργασιών σύμφωνα με την ΕΤΕΠ 01-02-01-00 "Χαλύβδινος οπλισμός σκυροδεμάτων"

Η τοποθέτηση του σιδηροπλισμού θα γίνεται μόνον μετά την παραλαβή του ξυλοτύπου ή της επιφανείας έδρασης του σκυροδέματος (π.χ. υπόστρωμα οπλισμένων δαπέδων κλπ).

Ο χάλυβας οπλισμού σκυροδεμάτων επιμετράται σε χιλιόγραμμα, ανά κατηγορία οπλισμού (χάλυβας Β500Α, Β500C και δομικά πλέγματα) βάσει αναλυτικών Πινάκων Οπλισμού.

Εάν οι πίνακες αυτοί δεν συμπεριλαμβάνονται στην εγκεκριμένη μελέτη του έργου θα συντάσσονται με μέριμνα του Αναδόχου και θα υποβάλλονται στην Υπηρεσία προς έλεγχο και θεώρηση πριν από την έναρξη της τοποθέτησης του οπλισμού. Οι Πίνακες θα συντάσσονται βάσει των σχεδίων της μελέτης και θα περιλαμβάνουν λεπτομερώς τις διαστάσεις των ράβδων (αναπτύγματα), τις διαμέτρους, τις θέσεις τοποθέτησης και τα μήκη υπερκάλυψης, τα βάρη ανά τρέχον μέτρο κατά διάμετρο, τα επί μέρους και τα ολικά μήκη των ράβδων, τα μερικά βάρη ανά διάμετρο και το ολικό βάρος. Οι ως άνω Πίνακες Οπλισμού, μετά την παραλαβή των οπλισμών, θα υπογράφονται από τον Ανάδοχο και την Υπηρεσία και θα αποτελούν την επιμέτρηση των οπλισμών.

Το ανά τρέχον μέτρο βάρος των ράβδων οπλισμού θα υπολογίζεται με βάση τον πίνακα 3-1 του ΚΤΧ-2008, ο οποίος παρατίθεται στην συνέχεια. Σε καμία περίπτωση δεν γίνεται αποδεκτός ο προσδιορισμός του μοναδιαίου βάρους των ράβδων βάσει ζυγολογίου.

Ονομ. διάμε- τρος (mm)	Πεδίο εφαρμογής					Ονομ. διατομή (mm <sup>2</sup> )	Ονομ. μάζα/ μέτρο (kg/m)
	Ρ ά β δ οι	Κουλούρες και ευθυγραμμισ- μένα προϊόντα		Ηλεκτρο- συγκολλημέ- να πλέγματα και δικτυώματα			
B	B	B50	B	B5			
5.0		√		√		19.6	0.154

Ονομ. διάμε- τρος (mm)	Πεδίο εφαρμογής					Ονομ. διατομή (mm2)	Ονομ. μάζα/ μέτρο (kg/m)
	Ρ ά β δ οι	Κουλούρες και ευθυγραμμισ- μένα προϊόντα		Ηλεκτρο- συγκολλημέ- να πλέγματα και δικτυώματα			
		B	B	B50	B		
5,5		√		√		23,8	0,187
6,0	√	√	√	√	√	28,3	0,222
6,5		√		√		33,2	0,260
7,0		√		√		38,5	0,302
7,5		√		√		44,2	0,347
8,0	√	√	√	√	√	50,3	0,395
10,0	√		√		√	78,5	0,617
12,0	√		√		√	113	0,888
14,0	√		√		√	154	1,21
16,0	√		√		√	201	1,58
18,0	√					254	2,00
20,0	√					314	2,47
22,0	√					380	2,98
25,0	√					491	3,85
28,0	√					616	4,83
32,0	√					804	6,31
40,0	√					1257	9,86

Στις επιμετρούμενες μονάδες, πέραν της προμήθειας, μεταφοράς επί τόπου, διαμόρφωσης και τοποθέτησης του οπλισμού, περιλαμβάνονται ανηγμένα τα ακόλουθα:

Η σύνδεση των ράβδων κατά τρόπο στερεό, σε όλες ανεξάρτητα τις διασταυρώσεις και όχι εναλλάξ, με σύρμα πάχους ανάλογα με τη διάμετρο και τη θέση του οπλισμού ή με ηλεκτροσυγκόλληση στην περίπτωση εγχύτων πασσάλων.

Η προμήθεια του σύρματος πρόσδεσης.

Η προμήθεια και τοποθέτηση αποστατήρων (spacers) για την εξασφάλιση του προβλεπόμενου από την μελέτη πάχους επικάλυψης του οπλισμού, καθώς και αρμοκλειδών (κατά ISO 15835-2),.

Οι πλάγιες μεταφορές και η διακίνηση του οπλισμού σε οποιοδήποτε ύψος από το δάπεδο εργασίας.

Η τοποθέτηση υποστηριγμάτων (καβίλιες, αναβολείς) και ειδικών τεμαχίων ανάρτησης που τυχόν θα απαιτηθούν (εργασία και υλικά). Η απομείωση και φθορά του οπλισμού κατά την κοπή και κατεργασία. Τιμή ανά χιλιόγραμμα σιδηρού οπλισμού τοποθετημένου σύμφωνα με την μελέτη.

**ΕΥΡΩ (Ολογράφως) : Ένα και δεκαπέντε λεπτά.**

(Αριθμητικά) : **1,15**

## **ΟΜΑΔΑ Γ. ΤΟΙΧΟΠΟΙΪΕΣ - ΕΠΙΣΤΕΨΕΙΣ**

Με τις τιμές των άρθρων της παρούσας ενότητας τιμολογούνται οι εργασίες για την κατασκευή εσωτερικών ή εξωτερικών τοίχων, οιοδήποτε πάχους, από φυσικούς λίθους που προέρχονται από εξόρυξη (κατηγορία 2 του Ευροκώδικα 6) και χρησιμοποιούνται μετά από σποραδική επεξεργασία κατά το κτίσιμο για βελτίωση της ευστάθειάς τους (αργολιθοδομή).

Οι αργοί λίθοι δεν θα έχουν προσμίξεις ή ρηγματώσεις που επηρεάζουν την αντοχή τους, δεν θα έχουν σημαντικές αποκλίσεις στη διάστασή τους και θα είναι επιδεκτικοί σποραδικής επεξεργασίας ώστε να κτίζονται με αρμούς το πολύ 25 mm.

Στις τιμές των άρθρων περιλαμβάνονται ανηγμένες όλες οι δαπάνες:

- αποθήκευσης και φύλαξης των λίθων σε χώρους χωρίς νερά, πάγο ή άλλους ρύπους (λάσπη, σκουριά, χρώματα κλπ),
- επι τόπου παραγωγής των αναφερόμενων τύπων κονιαμάτων τοιχοποιίας, ή χρήσης ετοιμών κονιαμάτων κατά ΕΛΟΤ EN-998-2, βιομηχανικής προέλευσης με σήμανση CE,
- ενδεχόμενης χρήσης χρωστικών ουσιών κονιαμάτων (pigments), σε αναλογία έως 5% κατά βάρος της συνδετικής ύλης, ή/και τριμμάτων οπτής αργίλου (συνήθως σε μίγματα κατηγορίας M1 κατά ΕΛΟΤ EN 998-2),
- κατασκευής των απαιτούμενων απλών αρμολογημάτων.
- κατασκευής τυχόν ολόσωμων ανωφλίων, ποδιών ή κατωφλίων,

Δεν συμπεριλαμβάνονται οι δαπάνες για την κατασκευή στρώσης έδρασης (μαξιλάρι), κατακόρυφων ή οριζόντιων ενισχυτικών ζωνών, ανωφλίων και ποδιών από ελαφρά οπλισμένο σκυρόδεμα, τα οποία αποζημιώνονται με την τιμή του άρθρου 49.01, καθώς και οι διαμορφώσεις όψεων, οι οποίες αποζημιώνονται ιδιαίτερα με τις τιμές της ενότητας 45.

### **Άρθρο 12<sup>ο</sup> : ΟΙΚ 42.11.01: ΑΡΓΟΛΙΘΟΔΟΜΕΣ ΜΕ ΑΣΒΕΣΤΟΤΣΙΜΕΝΤΟΚΟΝΙΑΜΑ ΧΩΡΙΣ ΟΡΑΤΕΣ ΟΨΕΙΣ**

(Κωδικός Αναθεώρησης ΟΙΚ-4211)

Αργολιθοδομές με τσιμεντοασβεστοκονίαμα των 400 kg τσιμέντου και 0,08 m<sup>3</sup> ασβέστου, πάσης φύσεως τοίχων, οποποιωνδήποτε διαστάσεων, σε στάθμη μέχρι +4,00 m από το δάπεδο εργασίας, σύμφωνα με την μελέτη και την ΕΤΕΠ 03-02-01-00 "Λιθόκτιστοι τοίχοι". Τιμή ανά κυβικό μέτρο (m<sup>3</sup>)

**ΕΥΡΩ** (Ολογράφως) : **Εξήντα τέσσερα**

(Αριθμητικά) : **64,00**

### **Άρθρο 13<sup>ο</sup> ΟΙΚ. 42.11.02 ΑΡΓΟΛΙΘΟΔΟΜΕΣ ΜΕ ΑΣΒΕΣΤΟΤΣΙΜΕΝΤΟΚΟΝΙΑΜΑ ΜΙΑΣ ΟΡΑΤΗΣ ΟΨΗΣ**

(Κωδικός Αναθεώρησης ΟΙΚ-4212)

Αργολιθοδομές με τσιμεντοασβεστοκονίαμα των 400 kg τσιμέντου και 0,08 m<sup>3</sup> ασβέστου, πάσης φύσεως τοίχων, οποποιωνδήποτε διαστάσεων, σε στάθμη μέχρι +4,00 m από το δάπεδο εργασίας, σύμφωνα με την μελέτη και την ΕΤΕΠ 03-02-01-00 "Λιθόκτιστοι τοίχοι". Τιμή ανά κυβικό μέτρο (m<sup>3</sup>)

**ΕΥΡΩ** (Ολογράφως) : **Εβδομήντα**

(Αριθμητικά) : **70,00**

### **Άρθρο 14<sup>ο</sup>. ΣΧΕΤ. ΟΙΚ. 45.05.03 ΔΙΑΜΟΡΦΩΣΗ ΟΨΕΩΝ ΞΕΣΤΩΝ, ΕΜΠΛΕΚΤΩΝ, ΛΙΘΟΔΟΜΩΝ.**

(Κωδικός Αναθεώρησης ΟΙΚ-4525)

Διαμόρφωση όψεων ξεστών, εμπλεκτών λιθοδομών, από σκληρούς λίθους λατομείου ή ποταμού, σε οποιαδήποτε στάθμη από το δάπεδο εργασίας κατά την δόμηση των τοίχων. Συμπεριλαμβάνεται η διαλογή των λίθων που τοποθετούνται στην ορατή επιφάνεια, η κατεργασία των προσώπων, η επεξεργασία των επιφανειών έδρασης και επαφής αυτών ώστε το πλάτος των αρμών να μην υπερβαίνει τα

2,00 cm, η επεξεργασία των προσώπων, η δόμηση κατά εμπλέκτους δόμους, ανωμάλου χωρικού τύπου και ο καθαρισμός της επιφάνειας από τα κονιάματα. Τιμή ανά τετραγωνικό μέτρο (m2).

**ΕΥΡΩ** (Ολογράφως) : **Είκοσι οκτώ.**

(Αριθμητικά) : **28,00**

#### **Άρθρο 15°. Σχ. ΟΙΚ 73.11 : ΕΠΙΣΤΕΨΗ ΣΤΗΘΑΙΩΝ ΜΕ ΧΟΝΔΡΟΠΑΛΚΕΣ**

(Κωδικός αναθεώρησης ΟΙΚ 7311).

Επιστρώσεις στηθαίων πεζουλιών, στέψεων τοίχων), επενδύσεων βαθμίδων, κερκίδων και κλιμάκων (βατήρων–μετώπων) δια χονδροπλακών ακανονίστου (μαύρων, γκριζών ή λευκών), πάχους 5 έως 6 εκ., τοποθετούμενων επί υποστρώματος εξ ασβεστοτσιμεντοκονιάματος 1: 2,5 των 150 χγρ, τσιμέντου πάχους 3 εκ. με αρμούς μέσου πάχους 2 εκ. αρμολογουμένων δια τσιμεντοκονιάματος των 450 χγρ, ήτοι εν γένει υλικά επί τόπου και εργασία πλήρους κατασκευής.

Τιμή ανά τετραγωνικό μέτρο (m2).

**ΕΥΡΩ** (Ολογράφως) : **Σαράντα**

(Αριθμητικά) : **40,00**

#### **Άρθρο 16°. ΟΙΚ. 23.06 ΙΚΡΙΩΜΑΤΑ ΣΙΔΗΡΑ, ΣΩΛΗΝΩΤΑ, ΒΑΡΕΩΣ ΤΥΠΟΥ**

(Κωδικός Αναθεώρησης ΟΙΚ-2303)

Ικρίωματα σιδηρά σωληνωτά, ωφελίμου φορίου 500 έως 1000 kg/m2, με δάπεδο εργασίας από μαδέρια, σύμφωνα με την μελέτη και την ΕΤΕΠ 01-03-00-00 "Ικρίωματα". Στην τιμή συμπεριλαμβάνεται το ενοίκιο των μεταλλικών πλαισίων και στηριγμάτων, η μεταφορά των πάσης φύσεως υλικών επί τόπου του έργου, η εργασία συναρμο-λόγησης και αποσυναρμολόγησης των ικριωμάτων και η φθορά της ξυλείας και των μεταλλικών μερών. Δεν συμπεριλαμβάνονται τα πετάσματα ασφαλείας που τιμολογούνται με την τιμή του άρθρου 23.05. Τα ικρίωματα θα είναι επαρκώς στερεωμένα επί της επιφάνειας του κτιρίου, δε θα παρουσιάζουν κινητικότητα και μεγάλα βέλη κάμψης και θα φέρουν κιγκλιδώματα ασφαλείας και κλίμακες ανόδου.

Το παρόν άρθρο έχει εφαρμογή μόνον στις περιπτώσεις που προβλέπεται από την μελέτη του έργου η κατασκευή ιδιαίτερων ικριωμάτων (πέραν αυτών που θεωρούνται ανηγμένα στις επί μέρους τιμές μονάδος των εργασιών) ή κατόπιν ειδικής εγκρίσεως της Υπηρεσίας. Ως επιφάνεια προς επιμέτρηση λαμβάνεται η επιφάνεια του κτιρίου επί της οποίας εκτελούνται οι εργασίες, προσαυξανόμενη κατά τις παράπλευρες προεξοχές του ικριώματος, εφ' όσον έχουν βάθος μεγαλύτερο από 0,20 m. Δεν περιλαμβάνονται ενδεχόμενες κορωνίδες, κορνίζες κλπ. Εναλλακτικά, όταν το ικρίωμα χρησιμοποιείται ως δάπεδο εργασίας (επιφάνεια κάτοψης μεγαλύτερη της πλευρικής επιφάνειας) ως επιφάνεια για την επιμέτρηση λαμβάνεται η κάτοψη του ικριώματος. Τιμή ανά τετραγωνικό μέτρο (m2).

**ΕΥΡΩ** (Ολογράφως) : **Εννέα**

(Αριθμητικά) : **9,00**

#### **ΟΜΑΔΑ Δ. ΜΕΤΑΛΛΙΚΕΣ ΚΑΤΑΣΚΕΥΕΣ - ΑΓΩΓΟΙ ΑΠΟΧΕΤΕΥΣΗΣ ΑΠΌ PVC**

#### **Άρθρο 17°. ΥΔΡ 11.02.02 ΕΣΧΑΡΕΣ ΚΑΝΑΛΙΩΝ ΥΔΡΟΣΥΛΛΟΓΗΣ, ΧΑΛΥΒΔΙΝΕΣ, ΗΛΕΚΤΡΟΣΣΥΓΚΟΛΛΗΤΙΚΕΣ.**

(Κωδικός Αναθεώρησης ΥΔΡ 6752)

Εσχάρες χαλύβδινες, ηλεκτροσυγκολλητές, σύμφωνα με την μελέτη και την ΕΤΕΠ 08-07-01-02 "Εσχάρες υδροσυλλογής χαλύβδινες ηλεκτροσυγκολλητές". Μεταλλικές εσχάρες υδροσυλλογής, με το αντίστοιχο πλαίσιο έδρασης, πλήρως τοποθετημένες, σύμφωνα με τα σχέδια λεπτομερειών της μελέτης. Περιλαμβάνεται η προμήθεια και μεταφορά επί τόπου της εσχάρας και του πλαισίου έδρασης αυτής, η

ακριβής ρύθμιση της στάθμης και επίκλισης της εσχάρας με χρήση στερεών υποθεμάτων και ο εγκιβωτισμός του πλαισίου έδρασης με τσιμεντοκονία, μη συρρικνούμενο κονίαμα ή εποξειδικά κονιάματα. Το παρόν άρθρο έχει εφαρμογή, τόσο επί νέων όσο και επί υφισταμένων κατασκευών (αντικατάσταση εσχάρων). Επιμέτρηση για τις μεν τυποποιημένες εσχάρες βιομηχανικής προέλευσης με βάση τους πίνακες βαρών του κατασκευαστή, για τις δε ηλεκτροσυγκολλητές εσχάρες νε βάση αναλυτικούς υπολογισμούς των ράβδων και λοιπών διατομών μορφοχάλυβα που χρησιμοποιούνται για την κατασκευή τους. Σε καμμία περίπτωση δεν γίνεται αποδεκτή επιμέτρηση με ζύγιση. Τιμή ανά χιλιόγραμμο (kg) εσχάρας και αντιστοίχου πλαισίου έδρασης.

**ΕΥΡΩ** (Ολογράφως) : **Τρία και δέκα λεπτά.**

(Αριθμητικά) : **3,10**

#### **Άρθρο 18°. ΟΙΚ. 64.26.02 ΣΙΔΗΡΟΣΩΛΗΝΕΣ ΓΑΛΒΑΝΙΣΜΕΝΟΙ Φ 1 1/2 "**

(Κωδικός Αναθεώρησης ΟΙΚ 6427)

Σιδηροσωλήνες κιγκλιδωμάτων γαλβανισμένοι, Φ 1 1/2 ", χωρίς ειδικά τεμάχια, αντισκωριακή επίστρωση με βαφή βάσεως ψευδαργύρου σε δύο στρώσεις. Πλήρης κατασκευή και τοποθέτηση. Τιμή ανά τρέχον μέτρο (μμ) τοποθετηθέντος σωλήνα.

**ΕΥΡΩ** (Ολογράφως) : **Δέκα και δέκα λεπτά.**

(Αριθμητικά) : **10,10**

#### **Άρθρο 19°. ΟΙΚ. 64.31. ΠΡΟΜΗΘΕΙΑ ΚΑΙ ΤΟΠΟΘΕΤΗΣΗ ΔΙΚΤΥΩΤΟΥ ΕΛΑΣΜΑΤΟΣ ΟΠΗΣ 10x4 cm**

(Κωδικός Αναθεώρησης ΟΙΚ 6431)

Προμήθεια και τοποθέτηση δικτυωτού ελάσματος (μετάλ ντεπλουαγιέ) οπής 10x4 cm και πάχους 3 mm, τοποθετημένο σε σιδηρά κιγκλιδώματα, με ήλωση ή συγκόλληση. Τιμή ανά τετραγωνικό μέτρο (m<sup>2</sup>) δικτυωτού ελάσματος.

**ΕΥΡΩ** (Ολογράφως) : **Τέσσερα και εβδομήντα λεπτά.**

(Αριθμητικά) : **4,70**

#### **Άρθρο 20° ΥΔΡ 12.10.04 ΑΓΩΓΟΙ ΑΠΟΧΕΤΕΥΣΗΣ ΑΠΟ ΣΩΛΗΝΕΣ PVC-U PVC-U, SDR 41, DN 200 mm ΣΥΜΠΑΓΟΥΣ ΤΟΙΧΩΜΑΤΟΣ**

(Κωδικός Αναθεώρησης ΥΔΡ 6711.2)

Αγωγοί αποχέτευσης ακαθάρτων με σωλήνες από μη πλαστικοποιημένο PVC-Usυμπαγούς τοιχώματος, κατά ΕΛΟΤ EN 1401-1, σύμφωνα με την μελέτη και την ΕΤΕΠ 08-06-02-02 "Δίκτυα αποχέτευσης από σωλήνες PVC-U". Οι σωλήνες χαρακτηρίζονται με βάση την ονομαστική διάμετρο DN (ταυτίζεται με την εξωτερική διάμετρο), τον τυποποιημένο λόγο διαστάσεων SDR (Standard Dimension Ratio: λόγος της εξωτερικής διαμέτρου του σωλήνα προς το πάχος του τοιχώματος) και τον δείκτη δακτυλιοειδούς ακαμψίας SN. Το παρόν άρθρο έχει εφαρμογή τόσο για σωλήνες με απόληξη τύπου καμπάνας με ελαστικό δακτύλιο στεγανοποίησης (κατά ΕΛΟΤ EN 681.1), όσο και για σωλήνες με ευθύγραμμο άκρα που συνδέονται με συγκολλούμενο δακτύλιο (μούφα).

Στις τιμές μονάδος του παρόντος άρθρου περιλαμβάνονται:

- α. Η προμήθεια, μεταφορά επί τόπου, προσωρινή αποθήκευση, προστασία και πλάγιες μεταφορές των σωλήνων και των δακτυλίων στεγάνωσης ή συγκόλλησης (και της απαιτούμενης προς τούτο κόλλας).
- β. Η διάθεση του απαιτούμενου εξοπλισμού και μέσων για τον χειρισμό και την σύνδεση των σωλήνων.
- γ. Η προσέγγιση των σωλήνων στην θέση τοποθέτησης, οι συνδέσεις των σωλήνων μεταξύ τους, οι συνδέσεις του αγωγού με τα φρεάτια του δικτύου, καθώς και η δοκιμασία του δικτύου κατά τμήματα.

Δεν συμπεριλαμβάνονται και επιμετρώνται ιδιαίτερα με βάση τα οικεία άρθρα του τιμολογίου:

